



2012

Der Rückblick der Gemeinde Wardenburg
auf das Jahr 2012

Liebe Bürgerinnen und Bürger,

vor Ihnen liegt der inzwischen 9. Jahresrückblick der Gemeinde Wardenburg.

Wie Sie es bereits aus den Vorjahren gewohnt sind, gibt auch dieser Jahresrückblick wieder einen konkreten Überblick über die verschiedenen Vorhaben und Projekte der Gemeinde Wardenburg des vergangenen Jahres 2012.

Auch soll mit diesem Jahresrückblick wieder ein Stück Rechenschaft darüber abgelegt werden, was die Gemeinde Wardenburg mit den ihr zufließenden Steuern und Abgaben zum Wohle aller Bürgerinnen und Bürger gestaltet.



Da ein solcher Jahresrückblick niemals vollständig sein kann, würde ich mich über weitere Anregungen und Verbesserungsvorschläge freuen. Bitte geben Sie diesen Jahresrückblick auch in Ihrem Freundes- und Bekanntenkreis weiter.

Ich bedanke mich für Ihr Interesse und wünsche Ihnen viel Spaß beim Lesen.

Wardenburg, im Januar 2013

A handwritten signature in black ink that reads "M. Noske". The signature is written in a cursive, flowing style.

Martina Noske
Bürgermeisterin

Inhaltsverzeichnis

| | |
|--|----|
| Der Rückblick der Gemeinde Wardenburg | 1 |
| Organisationsdiagramm | 9 |
| Die Struktur der Gemeinde Wardenburg | 10 |
| Produkt 1111 – Gemeindeorgane | 13 |
| Der Rat der Gemeinde Wardenburg (Wahlperiode 2011 – 2016) | 13 |
| Die Bürgermeisterin und die stellvertretenden Bürgermeister | 13 |
| Partnerschaftspflege | 14 |
| Sommerfest der Bezirksvorsteher | 15 |
| Ehe- und Altersjubilare | 16 |
| Produkt 1112 – Innere Verwaltungsangelegenheiten | 17 |
| Überbetrieblicher Verbund Frauen und Wirtschaft | 17 |
| Ausbildung | 17 |
| Produkt 1113 – Finanzwesen | 18 |
| Aufstellung und Ausführung des Haushaltsplanes | 18 |
| Vollstreckungen | 19 |
| Produkt 1114 – Liegenschaften | 20 |
| An- und Verkauf von Grundstücken | 20 |
| Unbebaute gemeindliche Liegenschaften | 21 |
| Überwachung und Sicherung am Tilly-See | 21 |
| Produkt 1115 – Zentrale Einrichtungen und Dienste | 22 |
| Sitzungen 2012 des Rates der Gemeinde Wardenburg und seiner Ausschüsse (Wahlperiode 2011/2016) | 22 |
| Produkt 1116 – EDV und Telekommunikation | 22 |
| Produkt 1117 – Gleichstellung | 23 |
| Veranstaltung zum Internationalen Frauentag | 23 |
| Netzpunkt ZORA | 23 |
| Neue Gleichstellungsbeauftragte | 24 |
| „Familienzeit – Gemeinsam wohlfühlen, kochen und genießen“ | 25 |
| Produkt 1221 – Sicherheit und Ordnung | 25 |
| Kfz-Meldungen | 25 |
| Brenntage im Gebiet der Gemeinde Wardenburg | 26 |
| Anzeigen von vorübergehendem Gaststättengewerbe - Niedersächsisches Gaststättengesetz | 26 |
| Verkaufsoffene Sonntage | 27 |
| Fundtiere | 27 |
| Rattenbekämpfung | 28 |
| Produkt 1222 – Bürgerservice | 28 |
| Neubürgerempfang | 28 |
| Auswertung Haupt- und Nebenwohnung der einzelnen Ortschaften in der Gemeinde Wardenburg | 29 |
| Produkt 1223 – Personenstandswesen | 30 |
| Produkt 1261 – Feuerwehr Wardenburg | 30 |
| Zusammensetzung und Ausstattung | 30 |
| Weihnachtsbaumaktion | 30 |
| Produkt 1262 – Feuerwehr Littel | 31 |
| Zusammensetzung und Ausstattung | 31 |
| 70 jähriges Bestehen der Ortsfeuerwehr Littel | 32 |
| Übergabe eines Hilfeleistungslöschgruppenfahrzeuges (HLF 20/16) an die Ortsfeuerwehr Littel | 32 |

| | |
|--|----|
| Produkt 1263 – Feuerwehr Achternmeer | 34 |
| Zusammensetzung und Ausstattung | 34 |
| Produkt 2111 – Grundschule Wardenburg | 34 |
| Unterhaltungsmaßnahmen | 34 |
| Produkt 2112 – Grundschule Hundsmühlen | 35 |
| Unterhaltungsmaßnahmen | 35 |
| Produkt 2113 – Grundschule Achternmeer | 35 |
| Unterhaltungsmaßnahmen | 36 |
| Produkt 2114 – Grundschule Hohenfelde | 36 |
| Unterhaltungsmaßnahmen | 36 |
| Produkt 2161 – übrige schulische Aufgaben | 37 |
| Integrierte Gesamtschule (IGS) in Wardenburg | 37 |
| Produkt 2721 – Gemeindebücherei | 37 |
| Produkt 2441 – Kreisschulbaukasse | 39 |
| Produkt 2731 – Sonstige Volksbildung | 39 |
| Erwachsenenbildung | 39 |
| Produkt 2811 – Heimat- und Kulturpflege | 40 |
| Wettbewerb Unser Dorf soll schöner werden – Unser Dorf hat Zukunft | 40 |
| Vorentscheid zum 24. Landeswettbewerb „Unser Dorf hat Zukunft“ | 42 |
| Kulturarbeit | 42 |
| Produkt 3119 – Verwaltung der Grundversorgung und Hilfen nach dem 12. Sozialgesetzbuch (SGB XII) | 46 |
| Produkt 3129 – Verwaltung der Grundsicherung für Arbeitssuchende nach dem 2. Sozialgesetzbuch (SGB II) | 47 |
| Aktion Wunschbaum | 47 |
| Produkt 3131 – Leistungen nach dem Asylbewerberleistungsgesetz | 48 |
| Produkt 3151 – Soziale Einrichtungen für Ältere | 48 |
| Richtlinie zur Förderung und Verbesserung der Angebote für Seniorinnen und Senioren | 48 |
| Seniorenversammlung | 49 |
| Seniorenservicebüro | 49 |
| Produkt 3152 – Soziale Einrichtungen für Wohnungslose und Asylbewerber | 50 |
| Produkt 3153 – Sonstige Soziale Einrichtungen | 51 |
| Kommission behindertengerechte Gemeinde Wardenburg | 51 |
| Produkt 3461 – Wohngeld | 52 |
| Produkt 3511– Sonstige soziale Hilfen und Leistungen | 52 |
| Präventionsarbeit | 52 |
| Seniorensicherheitstraining | 52 |
| Eltern-LAN-Party | 53 |
| Mitternachtssport | 53 |
| Der Präventionsrat formiert sich neu | 54 |
| Stand des Präventionsrates auf dem Cityfest 2012 | 54 |
| Wardenburger Bürgerstiftung | 55 |
| Produkt 3611 – Wirtschaftliche Jugendhilfe | 55 |
| Übernahme von Kindergartengebühren | 55 |
| Produkt 3621 – Jugendarbeit | 55 |
| Kinderdisco in Hundsmühlen | 55 |
| Osterferienspaß 2012 | 55 |

| | |
|--|-----|
| Treffen der Ehrenamtlichen in der Jugendarbeit | 56 |
| Sommerferienbetreuung und Sommerferienpass 2012 | 56 |
| Ferienfieber – das Sommerferienprogramm für Jugendliche | 56 |
| Jungenfreizeit am Dümmer See | 57 |
| Open Air Aktionstag 2012 | 58 |
| Nachwuchsbühne auf dem Wardenburger Cityfest | 59 |
| Camp der Mobilien Jugendarbeit in Hankensbüttel | 60 |
| Herbstferienspaß 2012 | 61 |
| Neues vom Jugendtreff Hundsmühlen | 61 |
| Kinderrockkonzert mit RADAU! | 62 |
| Jugendförderung | 63 |
| Produkt 3651 – Kindertagesstätte Wardenburg | 64 |
| Produkt 3652 – Kindertagesstätte Tungeln | 65 |
| Produkt 3653 – Kindertagesstätte Achternmeer | 67 |
| Produkt 3654 – Kindertagesstätte Littel | 68 |
| Produkt 3655 – Sonstige Tageseinrichtungen für Kinder | 70 |
| Produkt 3661 – Spielplätze | 70 |
| Produkt 3662 – Jugendzentrum | 72 |
| Kindertag im Jugendzentrum | 72 |
| Tag der Generationen im Jugendzentrum | 72 |
| Drei Newcomerbands gaben sich die Ehre | 72 |
| Produkt 4211 – Förderung des Sports | 73 |
| Ehrung von erfolgreichen Sportlerinnen und Sportlern | 73 |
| Sportförderung 2012 | 74 |
| Produkt 4241 – Sportstätten | 74 |
| Produkt 4242 – Hallenbad | 75 |
| Produkt 4243 – Badestelle Westerholter Baggersee | 76 |
| Produkt 5111 – Räumliche Planung und Entwicklung | 77 |
| Bauleitplanung und städtebauliche Planungen | 77 |
| Abgeschlossene / durchgeführte Aufstellungen und Änderungen von Bebauungsplänen | 79 |
| Abgeschlossene / durchgeführte Flächennutzungsplanänderungen | 83 |
| Veränderungssperren in Kraft | 83 |
| Laufende Bauleitplanverfahren | 83 |
| Produkt 5221 – Wohnbauförderung | 89 |
| Produkt 5351 – Elektrizitäts- und Gasversorgung | 89 |
| Produkt 5381 – Zentrale Abwasserbeseitigung | 90 |
| Gewässerschutzbericht | 91 |
| Sanierung der Schmutzwasserpumpwerke | 91 |
| Produkt 5382 – Dezentrale Abwasserbeseitigung | 92 |
| Kanalisation wächst | 92 |
| Fäkalschlammabfuhr | 93 |
| Produkt 5411 – Gemeindestraßen, -wege und -plätze | 93 |
| Straßenbaumaßnahmen | 93 |
| Straßenunterhaltung | 96 |
| Ausstellung von Parkausweisen für schwerbehinderte Menschen gemäß § 46 Abs. 1 Nr. 11 StVO | 100 |
| Bauordnung | 100 |
| Vorkaufsrecht | 101 |
| Beetpflegewettbewerb 2012 | 101 |

| | |
|---|-----|
| Produkt 5421 – Kreis- und Landstraßen | 102 |
| Fahrbahnteiler Oldenburger Straße | 102 |
| Produkt 5451 – Straßenreinigung | 103 |
| Produkt 5452 – Straßenbeleuchtung | 103 |
| Produkt 5471 – Öffentlicher Personennahverkehr (ÖPNV) | 104 |
| Umbau von Bushaltestellen | 104 |
| Patenschaften für Bushaltestellen | 104 |
| Vandalismus Haltestellen | 104 |
| Produkt 5500 – Natur- und Landschaftspflege | 104 |
| Landesraumordnungsprogramm – Vorranggebiete für Torf | 104 |
| Friedhofswesen und Ehrenfriedhöfe | 105 |
| Produkt 5611 – Umweltschutzmaßnahmen | 106 |
| Kompostierungsanlage | 106 |
| Wertstoffhof | 106 |
| Saubere Landschaft | 107 |
| Produkt 5731 – Baubetriebshof | 107 |
| Baubetriebshof engagiert sich im Naturschutz | 107 |
| Anbau von Sozialräumen und Büros beim Baubetriebshof | 108 |
| Produkt 5751 – Tourismus | 110 |
| Präsentation auf der Caravan-Freizeit-Reisen-Messe 2012 in Oldenburg | 110 |
| Bootsein- und -ausstiegsstelle an der Astruper Straße | 110 |
| Museen | 110 |
| Produkt 6111 – Steuern | 111 |
| Gewerbebetriebe in der Gemeinde Wardenburg | 111 |
| An-, Ab- und Ummeldungen von Gewerbebetrieben | 113 |
| Produkt 6112 - Allgemeine Zuweisungen | 113 |
| Produkt 6113 - Allgemeine Umlagen | 114 |
| Produkt 6121 – Sonstige allgemeine Finanzwirtschaft | 114 |
| Schulden | 114 |
| Was erledige ich wo? | 116 |

Organisationsdiagramm

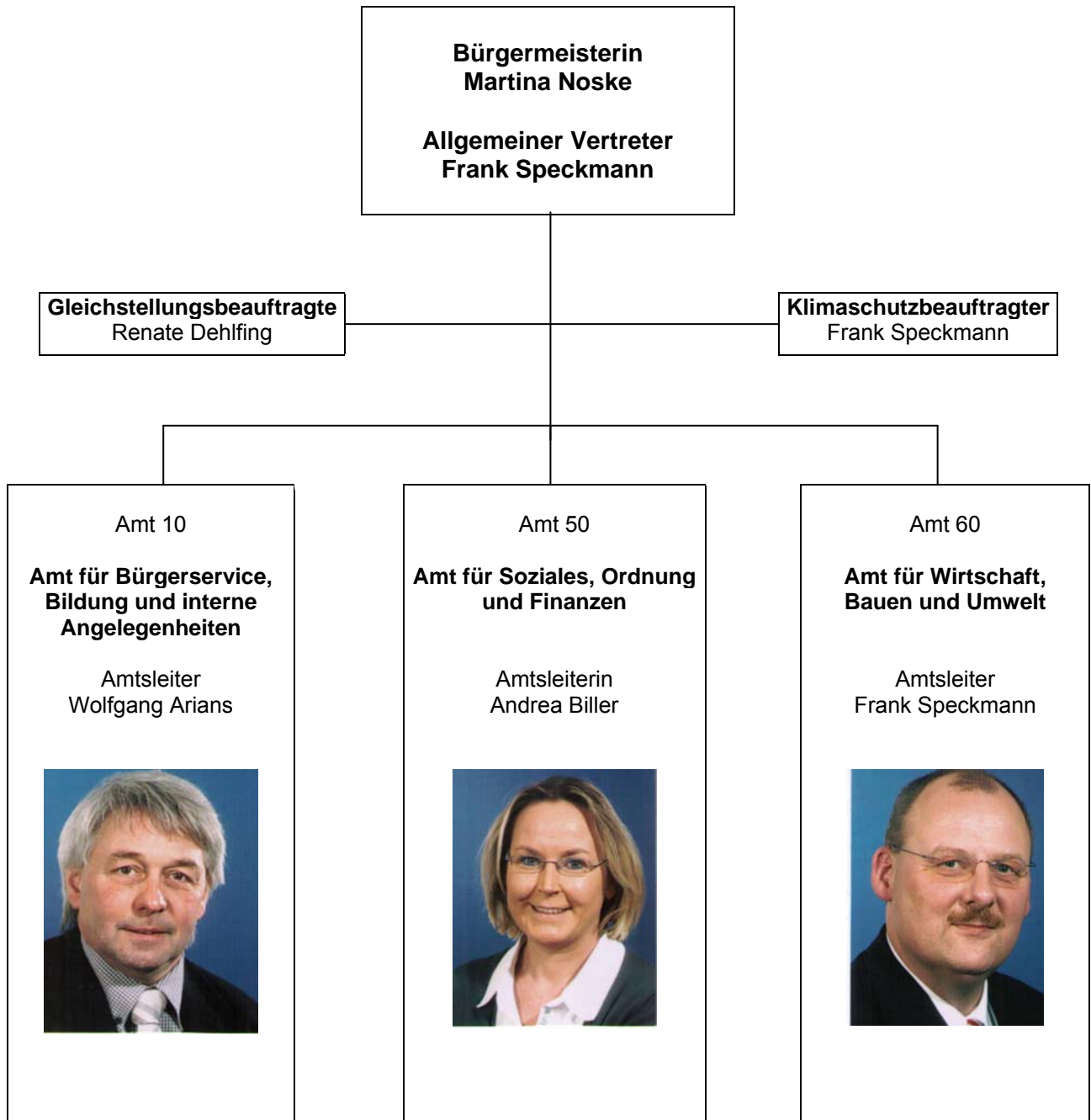

Die Struktur der Gemeinde Wardenburg

Amt 10 – Amt für Bürgerservice, Bildung und interne Angelegenheiten

| | |
|-----------|--|
| 20 | Mitarbeiter/innen im Rathaus einschließlich Amtsleiter |
| 3 | Auszubildende |
| 1 | Fachoberschulpraktikantin |
| 1 | Hausmeister |
| 1 | Mitarbeiterin in der Gemeindebücherei |
| 4 | Mitarbeiter/innen im Hallenbad sowie 1 Zeitvertrag |
| 1 | Auszubildende/r im Hallenbad |
| 2 | Schulsekretärinnen |
| 3 | Schulhausmeister |
| <u>22</u> | <u>Reinigungskräfte</u> |
| 58 | Mitarbeiter/innen insgesamt |

Aufgaben:

- **Bürgerservice**
 - Meldewesen
 - Pässe und Ausweise
 - Abgaben und Steuern
 - Müllabfuhr
 - Fäkalschlamm
 - Fischereivereine
 - Kfz-Meldungen
 - EU-Führerscheine
 - Brandschutz/Feuerwehr
 - Wahlen
- **Bildung**
 - Schulangelegenheiten
 - Sport- und Vereinsangelegenheiten
- **Interne Angelegenheiten**
 - Kommunalverfassungsrecht
 - Personalangelegenheiten
 - Gebäudereinigung
 - EDV
 - Schreibdienst

Amt 50 – Amt für Soziales, Ordnung und Finanzen

| | |
|-----------|--|
| 16 | Mitarbeiter/innen im Rathaus einschl. Amtsleiterin |
| 3 | Mitarbeiter/innen in der Jugendpflege/Jugendarbeit |
| 74 | <u>Mitarbeiter/innen in den Kindertagesstätten -pädagogische Fachkräfte + hauswirtschaftliche Kräfte</u> |
| 93 | Mitarbeiter/innen insgesamt |

Aufgaben:

- **Soziales und Familie**
 - Leistungsgewährungen Arbeitslosengeld II
 - Sozialhilfe
 - Grundsicherung für Ältere und Erwerbsunfähige
 - Seniorentreff
 - Seniorenbeirat
 - Wohngeld
 - Kinderbetreuung (Krippen-, Kindergarten- und Hortplätze in Kindertagesstätten)
- **Kultur-, Jugendarbeit und Seniorenservicebüro**
 - Kulturarbeit (Ausstellungen, Kulturprogramm, Zusammenarbeit mit Vereinen im Kulturbereich)
 - Partnerschaftspflege (Partnerschaften mit Tynarloo/Niederlande und Röbel/Mecklenburg-Vorpommern)
 - Jugendarbeit (Jugendzentrum, Jugendtreffs und mobile Jugendarbeit)
 - Jugendparlament (Jugendliche zwischen 12 und 21 Jahren)
 - Ferienangebote (Ferienpass) für Kinder und Jugendliche
 - Jugendförderung (Förderung der Jugendarbeit durch Vereine)
 - Präventionsarbeit
 - Spielplätze/Nachbarschaftsplätze bzw. Mehrgenerationenplätze
 - Seniorenservicebüro (Anlauf- und Beratungsstelle für Ältere und Angehörige, Vermittlung Nachbarschaftsdienst, Seniorenbegleitungen und Wohnberatungen)
- **Ordnung**
 - Sicherheit und Ordnung
 - Ordnungswidrigkeiten/Bußgeldverfahren
 - Vorübergehender Gaststättenbetrieb (Anzeigen nach dem NGastG)
 - Unterbringung von Flüchtlingen und von Obdachlosen
 - Rattenbekämpfung
 - Fundtiere
 - Standesamt (Geburtseintragungen, Eheschließungen, Sterbefälle beurkunden)
- **Gemeindefinanzen**
 - Haushaltswirtschaft
 - (Anlagen-)buchhaltung
 - Kassenverwaltung/Kassengeschäfte
 - Mahn- und Vollstreckungsverfahren

Amt 60 – Amt für Wirtschaft, Bauen und Umwelt

| | |
|----------|--|
| 10 | Mitarbeiter/innen im Rathaus einschließlich Amtsleiter |
| 18 | Mitarbeiter/innen auf dem Baubetriebshof |
| 1 | Auszubildende |
| 3 | Mitarbeiter auf dem Klärwerk |
| <u>1</u> | <u>Auszubildender</u> |
| 33 | Mitarbeiter/innen insgesamt |

Aufgaben:

- **Wirtschaft**
 - Wirtschaftsförderung
 - Gewerbean-, -um – und abmeldungen
 - Gewerbesteuer
 - An- und Verkauf von Grundstücken

- **Bauen**
 - Bauleitplanung
 - Bauordnungsrecht
 - Entwässerungsanträge
 - Gewährleistungsansprüche
 - Teilungsgenehmigungen
 - Gemeindeentwicklung
 - Straßen und Plätze
 - Kontrolle der Spielplätze

- **Umwelt**
 - Landschaftsschutz
 - Öffentlicher Personennahverkehr
 - Energieeffizienz

Produkt 1111 – Gemeindeorgane

Der Rat der Gemeinde Wardenburg (Wahlperiode 2011 – 2016)



vorne 1. Reihe sitzend von links:

stv. Ratsvorsitzender Denis Holters, Ratsvorsitzender Roland Mehrens, Bürgermeisterin Martina Noske, stv. Bürgermeister Eckhard Heinje, stv. Bürgermeister Dr. Stefan Depta, stv. Bürgermeister Detlef Sonnenberg

2. Reihe von vorne von links:

Kora Heißenberg, Gunda Döbken, Heidi Krüder, Veronika Hillenstedt, Heike Hohnholt-Dannemann, Jessika Barelmann, Ada Heptner, Ralf Dierks, Georg Grotelüschen

3. Reihe von vorne von links:

Eckhardt Hildebrandt, Enno Kuhlmann, Wolfgang Depken, Christian Martens, Walter Kühn, Peter Kose, Ronald Holtz, Waldemar Grundmann, Werner Wulf

hintere Reihe von links:

Johannes Hiltner, Achim Grätz, Armin Köpke, Andreas Klarmann, Jörg Brandes, Josef Wunram, Frank Freese

Die Bürgermeisterin und die stellvertretenden Bürgermeister

Zu den repräsentativen Aufgaben von Frau Bürgermeisterin Noske und den stellvertretenden Bürgermeistern, Herrn Dr. Stefan Depta, Herrn Eckhard Heinje und Herrn Detlef Sonnenberg gehört es u. a. zu Firmenjubiläen zu gratulieren, an Geschäftseröffnungen, der Einweihung von neuen Geschäftsräumen, Begrüßungen bzw. Verabschiedungen von Geschäftsführer/innen teilzunehmen. Außerdem gehört die Pflege der Partnerschaften, die Eröffnung von Kulturveranstaltungen, die Einweihung von Straßen, Wegen, Plätzen, die Einwei-

hung von Spielplätzen sowie die Teilnahme an Veranstaltungen der Vereine dazu. Ebenso wie Empfänge der Gemeinde Wardenburg, z. B. Sportlehreungen.



Frau Bürgermeisterin Martina Noske bei der Übergabe des Salons Bremer an die nächste Generation sowie der Einweihung der renovierten Räumlichkeiten.



Herr stellvertretender Bürgermeister Dr. Stefan Depta (Mitte) bei der Spielplatzeinweihung am 07.07.2012 am Brachvogelweg.



Herr stellvertretender Bürgermeister Heinje (3. v. links) anlässlich des 25jährigen Jubiläums des Partnerschaftskomitees am 11.07.2012



Herr stellvertretender Bürgermeister Detlef Sonnenberg (links) bei der Eröffnung des Hundsmühler Open Air Festivals am 31.06.2012.

Partnerschaftspflege

Die Gemeinde Wardenburg unterstützt die Arbeit des Partnerschaftskomitees durch die Mitarbeit des Kultursachbearbeiters im Vorstand des Komitees und durch einen laufenden Zuschuss für die Zusammenarbeit mit beiden Partnergemeinden (Tynaarlo und Röbel) in Höhe von € 2.400,00. Außerdem werden Fahrten in die Partnergemeinden mit € 1.600,00 bezuschusst.

Am 11. Juli 2012 feierte das Wardenburger Partnerschaftskomitee das 25jährige Bestehen im Oberlether Krug. Durch den stellvertretenden Bürgermeister der Gemeinde Wardenburg, Eckhard Heinje, wurden als Gäste Mitglieder des Partnerschaftskomitees aus der Gemeinde Tynaarlo, Vorsitzender Dolf Stob, der Bürgermeister aus Röbel, Heinz-Fritz Müller, sowie der Vorsitzende des Rübeler Partnerschaftskomitees, Rolf Wernecke, die Mitglieder des

Wardenburger Partnerschaftskomitees, Vorsitzender Hans Schröder und der Ehrenvorsitzende Werner Cordes, begrüßt.

Partnerschaft mit Tynaarlo, Niederlande

Seit September 1986 besteht eine Partnerschaft der Gemeinde Wardenburg mit der ehemaligen Gemeinde Eelde/Niederlande. Nachdem die Gemeinde Eelde im Zuge einer Verwaltungsreform in den Niederlanden in der neuen Großgemeinde Tynaarlo (mit Drenthe, Vries, Eelde) aufgegangen ist, wird die Partnerschaft für Eelde mit der neuen Gemeinde Tynaarlo fortgesetzt.

In der Gemeinde Wardenburg und in der Gemeinde Tynaarlo gibt es jeweils ein Partnerschaftskomitee. Die Aufgabe der jeweiligen Partnerschaftskomitees besteht darin, vorhandene Kontakte auszubauen und zu festigen sowie insgesamt die Partnerschaft, z.B. durch gegenseitige Besuche mit entsprechendem Informationsaustausch zu fördern.

Zum ersten Mal hat sich in diesem Jahr das Partnerschaftskomitee mit einem Präsentationswagen am Lichterumzug zum Cityfest beteiligt.

Ein wichtiges Ereignis in der Partnerschaft mit der Gemeinde Tynaarlo ist der jährliche Besuch von interessierten Personen aus Wardenburg und Umgebung beim Eelder Blumenkorso. Im Jahr 2012 hat der Eelder Blumenkorso am Samstag, den 01.09.2012, stattgefunden. Dieser Besuch wurde organisiert durch das Wardenburger Partnerschaftskomitee.

Partnerschaft mit Röbel/Müritz, Mecklenburg-Vorpommern

Seit Juni 1990 besteht eine Partnerschaft mit der Stadt Röbel/Müritz in Mecklenburg-Vorpommern. In den ersten Jahren dieser Partnerschaft stand die Unterstützung beim Aufbau neuer Verwaltungsstrukturen durch die Wardenburger Gemeindeverwaltung im Vordergrund.

Inzwischen hat sich die Hilfe beim Verwaltungsaufbau verändert in eine vielseitige Partnerschaft zwischen Schulen, Vereinen und Einzelpersonen.

In der Stadt Röbel wurde ebenfalls ein Partnerschaftskomitee gegründet, welches unter Mithilfe der Stadtverwaltung die vorhandenen Kontakte ausbaut und pflegt. Die Partnergemeinde Röbel/Müritz wird darüber hinaus mittlerweile von vielen Wardenburger Bürgerinnen und Bürger als attraktives Urlaubsziel anerkannt und für Besuche ausgewählt.

Sommerfest der Bezirksvorsteher

In diesem Jahr fand das Sommerfest mit den Bezirksvorsteher/innen der Gemeinde Wardenburg in der Letheschule in Oberlethe statt.

Anlässlich dieser Veranstaltung wurde Herr Willy Kayser, Bezirksvorsteher für die Ortschaft Wardenburg II-West, für seine 10jährige ehrenamtliche Tätigkeit geehrt.

Ebenfalls geehrt wurden Herr Günter Götze für seine 15jährige Tätigkeit als Bezirksvorsteher für den Ortsteil Wardenburg I, Herr Manfred Wennekamp für 25 Jahre als Bezirksvorsteher für die Ortschaft Tungeln und Herr Manfred Kün-

nemann, der seit 30 Jahren als Bezirksvorsteher für die Ortschaft Astrup tätig ist.

Herr Uwe Oltmann aus Achternholt wurde am 06.09.12 durch den Rat als Bezirksvorsteher für die Ortschaft Achternholt bestellt. Herr Oltmann tritt die Nachfolge von Herrn Walter zu Jeddelloh an. Die Ernennung durch die Bürgermeisterin erfolgte anlässlich des Sommerfestes.



Quelle: Nordwest-Zeitung, Oldenburg

Ehe- und Altersjubilare

Der Rat der Gemeinde Wardenburg hat per Grundsatzbeschluss festgelegt (letzte Änderung vom 22.02.2007), dass bei Vollendung des 80. Lebensjahres durch die Bezirksvorsteherinnen und Bezirksvorsteher, die jeweils für den Wohnort der Jubilare zuständig sind, Urkunden und Grüße der Gemeinde Wardenburg überbracht werden.

Bei Vollendung des 85., 90., 95. und des 100. Lebensjahres erfolgt ein Besuch der Bürgermeisterin oder einem ihrer Vertreter gemeinsam mit der für den Bezirk zuständigen Bezirksvorsteherin bzw. Bezirksvorsteher. Ab dem 101. Geburtstag erfolgt dieser Besuch – solange es der Gesundheitszustand der Jubilare zulässt – jährlich.

Auch für die Ehejubilare liegt ein Grundsatzbeschluss des Rates vor. Bei Vollendung des 50., 60., 65. und 70. Ehejubiläums erfolgt ein Besuch der Bürgermeisterin oder einem ihrer Vertreter gemeinsam mit der für den Bezirk zuständigen Bezirksvorsteherin bzw. Bezirksvorsteher.

Nachstehende Tabelle gibt einen Überblick über die erfolgten Besuche und die dabei persönlich überbrachten Glückwünsche und Grußworte:

| Anlass | 2010 | 2011 | 2012 |
|---------------------|-------------|-------------|-------------|
| 80. Geburtstag | 74 | 91 | 83 |
| 85. Geburtstag | 57 | 38 | 51 |
| 90. Geburtstag | 21 | 19 | 18 |
| 95. Geburtstag | 4 | 5 | 3 |
| 100. Geburtstag | 1 | / | 1 |
| 101. Geburtstag | / | 1 | / |
| 102. Geburtstag | / | / | 1 |
| 103. Geburtstag | / | / | / |
| 104. Geburtstag | 1 | / | / |
| Goldene Hochzeit | 38 | 48 | 31 |
| Diamantene Hochzeit | 8 | 60 | 11 |
| Eiserne Hochzeit | 1 | 2 | 4 |

Produkt 1112 – Innere Verwaltungsangelegenheiten

Überbetrieblicher Verbund Frauen und Wirtschaft

Die Gemeinde ist Mitglied im überbetrieblichen Verbund Frauen und Wirtschaft, wofür ein jährlicher Mitgliedsbeitrag in Höhe von 80,00 Euro zu zahlen ist.

Der Verbund ist ein Zusammenschluss von hiesigen privaten und öffentlichen Arbeitgebern und Arbeitgeberinnen und bietet die Möglichkeit der Beratung und des Informationsaustauschs.

Der Verbund bietet kostenlose bzw. kostengünstige Qualifizierungsmaßnahmen sowohl für Erziehungsurlaubende, Berufsrückkehrerinnen aus der Gemeinde Wardenburg als auch für die aktuell (weiblichen) Beschäftigten der Gemeinde an.

So wurden 2012 Fortbildungen zu den Themen

- Treffen von Entscheidungen, Informationen über Entscheidungsmethoden
- Die Marke „Ich“ für mehr Erfolg und Zufriedenheit
- „Der Rücken beginnt im Kopf“, aktive Tipps für die Rückengesundheit
- Personalmanagement für Frauen in Leitungspositionen

angeboten. Alle Fortbildungen wurden von Beschäftigten der Gemeinde Wardenburg in Anspruch genommen.

Ausbildung

Im Sommer 2012 konnten gleich 2 Auszubildende ihre Ausbildung bei der Gemeinde Wardenburg erfolgreich abschließen:

- Annika Peters als Verwaltungsfachangestellte in der Gemeindeverwaltung,
- Katja Irmer als Fachangestellte für Bäderbetriebe im Hallenbad.

Darüber hinaus konnten die Bürgermeisterin Martina Noske und der Ausbildungsleiter Wolfgang Arians am 01. August 2012 drei neue Auszubildende und eine Jahrespraktikantin im Rathaus begrüßen.

Für eine Ausbildung zum Verwaltungsfachangestellten hat sich Herr Alexander Bruns entschieden. Alexander Bruns ist 16 Jahre alt und kommt aus Wardenburg/Astrup. Er hat gerade die Realschule in Wardenburg erfolgreich abgeschlossen und beginnt nun seine Ausbildung im Rathaus.

Auf dem Klärwerk der Gemeinde Wardenburg fängt ebenfalls eine neue Auszubildende an. Frau Kim-Roxane Niemann ist 19 Jahre alt, wohnt in Wardenburg/Harbern und erlernt den Beruf der Fachkraft für Abwassertechnik.

Die 18jährige Kira-Verena Schröder aus Ahlhorn hat sich für eine Ausbildung zur Fachangestellten für Bäderbetriebe im Hallenbad Wardenburg entschieden.

Ein Jahrespraktikum im Rathaus absolviert Sabrina Marchlewski. Sie ist 18 Jahre alt und wohnt in Wardenburg. Das Praktikum ist Bestandteil ihrer schulischen Ausbildung an der Fachoberschule Wirtschaft.

Bei der Gemeinde Wardenburg absolvieren zurzeit noch vier weitere Auszubildende ihre Ausbildungen zur Verwaltungsfachangestellten, zur Kauffrau für Bürokommunikation, zur Gärtnerin, Fachrichtung Garten – und Landschaftsbau und zur Fachkraft für Abwassertechnik. Damit bildet die Gemeinde derzeit insgesamt sieben Auszubildende in fünf verschiedenen Berufen aus.

Produkt 1113 – Finanzwesen

Aufstellung und Ausführung des Haushaltsplanes

Der Rat der Gemeinde Wardenburg hat in seiner Sitzung am 8. Dezember 2011 den Haushalt für 2012 verabschiedet. Im Ergebnishaushalt wurden ordentliche Erträge i. H. v. 20.875.700 Euro und ordentliche Aufwendungen i. H. v. 20.070.700 Euro festgesetzt. Die ordentlichen Erträge überstiegen die ordentlichen Aufwendungen somit um 805.000 Euro. Außerordentliche Erträge und Aufwendungen wurden nicht festgesetzt.

Die Gesamtbeträge für Ein- und Auszahlungen im Finanzhaushalt betragen jeweils 23.405.900 Euro. Darin waren Einzahlungen i. H. v. 1.079.900 Euro und Auszahlungen i. H. v. 4.196.200 Euro für Investitionen und Investitionsförderungsmaßnahmen enthalten. Der Gesamtbetrag der vorgesehenen Kreditaufnahmen wurde auf 1.961.300 Euro und der Gesamtbetrag der Verpflichtungsermächtigungen wurde auf 721.600 Euro festgesetzt. Zudem wurde für das Haushaltsjahr 2012 ein Höchstbetrag für Liquiditätskredite i. H. v. 3.500.000 Euro festgesetzt.

Der 1. Nachtragshaushalt 2012 wurde in der Sitzung des Rates am 29. November 2012 beschlossen. Mit dem Nachtragshaushaltsplan wurden im Ergebnishaushalt die ordentlichen Erträge um 1.040.000 Euro auf 21.915.700 Euro und die ordentlichen Aufwendungen um 661.400 Euro auf 20.732.100 Euro erhöht. Die ordentlichen Erträge überstiegen die ordentlichen Aufwendungen somit um 1.183.600 Euro.

Im Finanzhaushalt wurden die Gesamtbeträge der Ein- und Auszahlungen jeweils um 231.200 Euro verringert. Darin war eine Reduzierung der Einzahlungen für Investitionen und Investitionsförderungsmaßnahmen i. H. v. 199.800 Euro auf 880.100 Euro enthalten. Die Auszahlungen für Investitionen und Investitionsförderungsmaßnahmen wurden um 1.372.600 auf 2.823.600 Euro verringert.

Der Gesamtbetrag der vorgesehenen Kreditaufnahmen konnte im Rahmen des 1. Nachtrages 2012 um 1.070.000 Euro vermindert und somit auf 891.300 Euro neu festgesetzt werden. Der Gesamtbetrag der Verpflichtungsermächtigungen wurde um 550.000 Euro erhöht und auf 1.271.600 Euro neu festgesetzt.

Vollstreckungen

Die Anzahl der Vollstreckungen hat sich wie folgt dargestellt:

| Jahr | eigene Forderungen | fremde Forderungen | Summe |
|-------------|---------------------------|---------------------------|--------------|
| 2001 | 1.718 | 1.342 | 3.060 |
| 2002 | 1.200 | 1.342 | 2.542 |
| 2003 | 1.811 | 1.334 | 3.145 |
| 2004 | 1.602 | 1.175 | 2.777 |
| 2005 | 1.542 | 1.240 | 2.782 |
| 2006 | 1.611 | 1.284 | 2.895 |
| 2007 | 1.419 | 1.187 | 2.606 |
| 2008 | 1.401 | 1.117 | 2.518 |
| 2009 | 1.627 | 1.195 | 2.822 |
| 2010 | 854 | 712 | 1.566 |
| 2011 | 986 | 1.320 | 2.306 |
| 2012 | 615 | 1.173 | 1.788 |

Mit der Umstellung auf die doppelte Buchführung im Jahr 2010 ist die Anzahl der Vollstreckungsfälle zurückgegangen. Dies ist auf die damals fehlerhafte Schnittstelle im SAP-System zurückzuführen. Im Jahr 2011 wurde dieses Problem behoben. Die entsprechenden Aufträge aus 2010 wurden daher im Jahr 2011 bearbeitet. Im Jahr 2012 ist beinahe die gleiche Anzahl fremder Ersuchen eingegangen wie in 2011, obwohl im Jahr 2011 eine Vielzahl von Aufträgen aus 2010 enthalten sind. Hier ist eine Steigerung der Amtshilfeersuchen zu erkennen. Bei den eigenen Forderungen blieb die Anzahl der Vollstreckungsaufträge beinahe konstant.

Produkt 1114 – Liegenschaften

An- und Verkauf von Grundstücken

An- und Verkäufe von Grundvermögen inklusive Gewerbegrundstücken, soweit nicht anderweitig zugeordnet, wurden in den letzten Jahren vorgenommen:

| Jahr | Anzahl beurkundete Kaufverträge | Erwerb Flächen in m ² | Verkauf Flächen in m ² | davon verkaufte Gewerbeflächen in m ² (Erfassung ab 01.10.2005) |
|------|---------------------------------|----------------------------------|-----------------------------------|---|
| 2004 | 13 | 11.561 | 5.591 | 0 |
| 2005 | 8 | 12.650 | 8.979 | 7.200 |
| 2006 | 7 | 811 | 1.168 | 0 |
| 2007 | 2 | 0 | 5.942 | 5.942 |
| 2008 | 11 | 15.020 | 19.746 | 19.708 |
| 2009 | 7 | 2004 | 69.112 | 5.000 |
| 2010 | 6 | 0 | 2.660 | 641 |
| 2011 | 7 | 0 | 17.283 | 0 |
| 2012 | 2 | 0 | 1.896 | 1.880 |

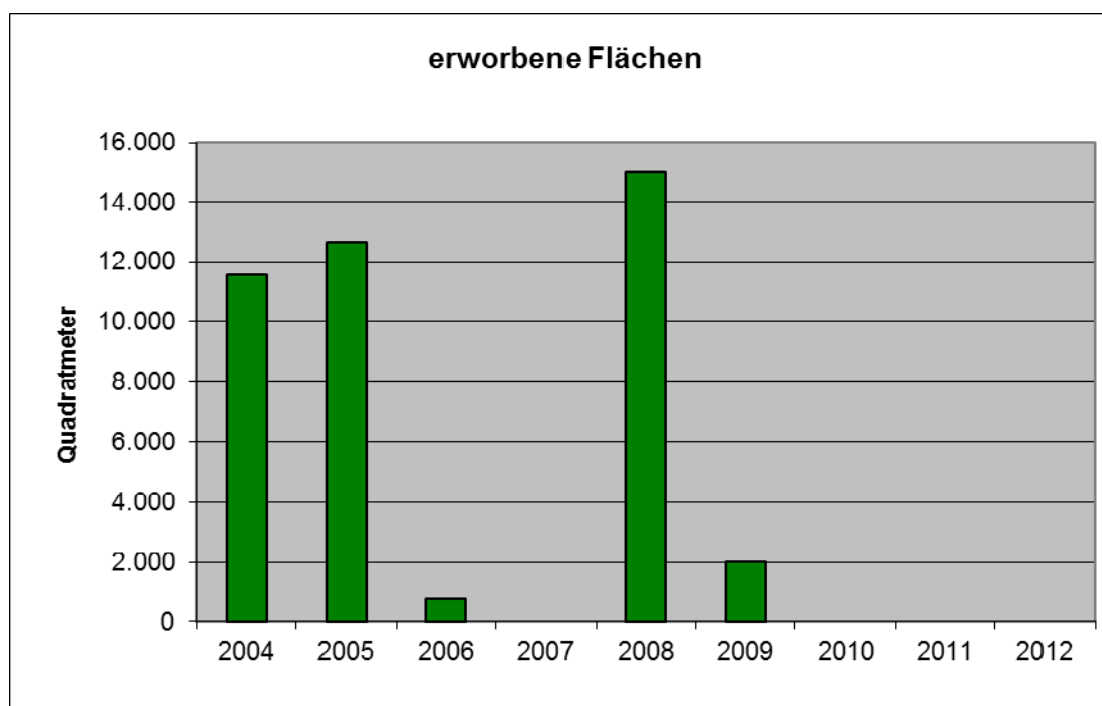

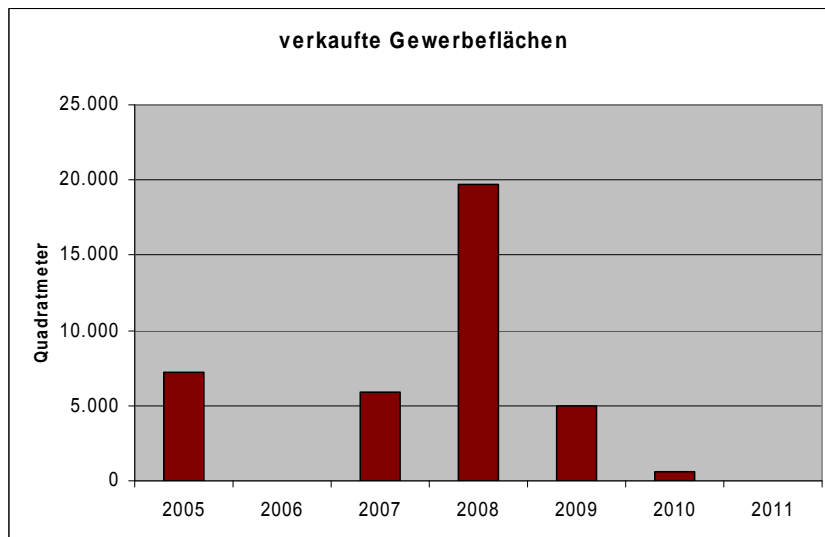

Unbebaute gemeindliche Liegenschaften

8,5 ha der unbebauten gemeindlichen Flächen sind verpachtet. Dazu zählen u. a. auch nicht veräußerte Gewerbeflächen.

An Pachtzins werden rund 4.000,00 € jährlich eingenommen.

Überwachung und Sicherung am Tilly-See

Im Bereich Tillysee und dem umliegenden Gelände ist Baden und Grillen, sowie der Aufenthalt nach 22.00 Uhr verboten.

Bei entsprechender Wetterlage im Sommer werden von Mitarbeitern der Verwaltung und der Polizei Kontrollen am See durchgeführt.

In den Wintermonaten kann der See bei entsprechenden Temperaturen zufrieren.

Zur Sicherung bei Eisrettung am See sind während der Frostperiode drei Rettungsringe in Ufernähe aufgehängt.

Produkt 1115 – Zentrale Einrichtungen und Dienste

Sitzungen 2012 des Rates der Gemeinde Wardenburg und seiner Ausschüsse (Wahlperiode 2011/2016)

| Gremium | Anzahl der Sitzungen 2012 |
|--|----------------------------------|
| Rat der Gemeinde Wardenburg | 7 |
| Verwaltungsausschuss | 17 |
| Ausschuss für Finanzen | 2 |
| Ausschuss für Bildung | 2 |
| Feuerwehrausschuss | 2 |
| Ausschuss für Hoch- und Tiefbau | 3 |
| Ausschuss für Jugend und Soziales | 3 |
| Ausschuss für Wirtschaft und Kultur | 1 |
| Sportausschuss | 2 |
| Ausschuss für Planung und Entwicklung | 8 |
| Ausschuss für Nachhaltigkeit und Energie | 2 |
| Summe | 49 |

Produkt 1116 – EDV und Telekommunikation

Im Bereich der EDV und Telekommunikation lag im auslaufenden Jahr 2012 der Schwerpunkt auf aktuelle Anpassungen der Technik und Standardsoftware in der Verwaltung.

Im Rahmen der Anpassungen an den aktuellen Stand der Technik wurden rund 75 % aller in der Verwaltung eingesetzten, veralteten PCs gegen leistungsfähigere Geräte ausgetauscht. Ebenfalls wurden alle aktiven Komponenten der Netzwerkverteilung und –steuerung gegen aktuelle Hardware ausgewechselt und die rathausinterne Telefonanlage erneuert.

Zudem ist die Systemsoftware aller PC's der Verwaltung und die Standardsoftware für Textverarbeitung, Tabellenkalkulation, Mailsystem und Datenbankverwaltung in diesem Jahr auf neueste Softwareversionen aktualisiert worden. Auch die Leitungsanbindung an das zentrale Rechenzentrum der Kommunalverwaltungen in Oldenburg wurde in diesem Jahr optimiert.

Diese umfangreichen Anpassungen und Aktualisierungen waren notwendig geworden, da die Menge der zu verarbeitenden Daten und die hierfür notwendige Software mit der bisher vorhandenen Hardware nicht mehr zu bewältigen bzw. zu betreiben war. Mit den nun erfolgten Aktualisierungen stehen hier für die nächsten Jahre erst einmal wieder ausreichende Kapazitäten zur Verfügung.

Produkt 1117 – Gleichstellung

Veranstaltung zum Internationalen Frauentag

Der Arbeitskreis der Gleichstellungsbeauftragten im Landkreis Oldenburg hat anlässlich des Internationalen Frauentages am 8. März ein neues Programm entwickelt. Die Gleichstellungsbeauftragten luden zu einer ganztägigen „Kultur Tour“ in die Hansestadt Hamburg ein. 100 Interessenten konnten teilnehmen, schnell waren die Plätze vergeben.

Am Vormittag stand unter dem Titel „Von Hammonia zur Zitronenjette“ ein frauenhistorischer Stadtrundgang von der Alt- in die Neustadt auf dem Programm. Nach der Mittagspause konnten die Teilnehmer/innen zwischen drei Angeboten auswählen: Spicy`s Gewürzmuseum in der Speicherstadt, interaktives Teemuseum Meßmer Momentum in der Hafen City und dem ganz neuen Chocoversum. 20 Euro pro Person kostete die Teilnahme, darin enthalten waren die Fahrtkosten, die Stadtführung, Eintritt in eines der Museen und das Mittagessen (ohne Getränke). Die restlichen Kosten wurden von den Gleichstellungsbeauftragten getragen.

Die Fahrt bot neben den Programmpunkten auch die Möglichkeit zum Austausch mit den Gleichstellungsbeauftragten aus dem Landkreis.

Netzpunkt ZORA

Das Gemeinschaftsprojekt der Gleichstellungsbeauftragten der Gemeinden Großenkneten (Antje Oltmanns), Hatten (Petra Janssen) und Wardenburg (Andrea Biller) sowie der VHS Hatten + Wardenburg (Anne Bohlen, Imke Köhne) wurde in diesem Jahr fortgeführt:



v. links: Anne Bohlen, Petra Janssen, Antje Oltmanns, Andrea Biller, Imke Köhne

Schon im Mai warben die Beteiligten für ein neues Angebot:

Der moderne Struwwelpeter oder: Wie geht Erziehung heute in Verbindung mit Berufstätigkeit?

Nach der Familienphase planen viele Frauen, wieder in den Beruf einzutreten. Dabei haben sie vielfältige Hürden zu überwinden, um Arbeit und häusliche Pflichten zu vereinen. Oft sind sie zwischen eigenen Ansprüchen gegenüber ihren Kindern sowie ihrem Arbeitgeber konfrontiert und plagen sich mit einem „schlechten Gewissen“.

Wie Frau und Familie den Berufseinstieg planen und Kindererziehung und Berufstätigkeit vereinbart werden können oder Entlastung verschafft werden kann, aber auch die Kinder mehr Selbst- und Eigenverantwortung erlangen, thematisierte Dozentin Luzia Rogahn-Sasse, Trainerin für gewaltfreie Kommunikation aus Oldenburg, in der Veranstaltung „Der moderne Struwwelpeter... oder: Wie geht Erziehung heute in Verbindung mit Berufstätigkeit?“.

Die Veranstaltung fand am Mittwoch, 27. Juni 2012, von 9.00 bis 12.00 Uhr in den Räumen der VHS Hatten + Wardenburg im Bahnhofsgebäude in Sandkrug, Bahnhofsallee 1, statt. Kosten für die Teilnahme wurden nicht erhoben.

Neue Gleichstellungsbeauftragte

Über 5 Jahre war Andrea Biller nebenamtlich als Gleichstellungsbeauftragte tätig. Ihr Schwerpunkt war insbesondere die Vereinbarkeit von Familie und Beruf, die Unterstützung bei der Betreuung von Kindern, aber auch bei der Pflege von Angehörigen.

Da Andrea Biller neue Aufgaben im Zuge der Umgestaltung der Ämter übernommen hat, war eine neue Gleichstellungsbeauftragte auszuwählen. Der Rat der Gemeinde Wardenburg berief am 06.09.2012 Frau Renate Dehlfing zur Gleichstellungsbeauftragten.

Renate Dehlfing übernahm ihre neue Aufgabe, indem sie an der Arbeit von Andrea Biller anknüpfte. Die Vereinbarkeit von Familie und Beruf will sie ebenfalls zu ihrem Schwerpunkt machen und sich außerdem intensiv mit der Frage beschäftigen, wie die Betreuung pflegebedürftiger Angehöriger möglich sein kann, ohne berufliche Nachteile in Kauf nehmen zu müssen.

Frau Dehlfing übernahm auch die Teilnahme an den regelmäßigen Treffen der Gleichstellungsbeauftragten des Landkreises und die Mitarbeit im Netzwerk ZORA.

Renate Dehlfing ist erreichbar:

| | | | |
|------------|---------------|----------------------|------------------|
| Montag | 08:00 - 12:00 | in der Kita Tungeln | Tel. 04407/8059 |
| Dienstag | 08:00 - 12:00 | in der Kita Tungeln | Tel. 04407/8059 |
| Donnerstag | 14:00 - 17:00 | im Rathaus, Zi. 2-07 | Tel. 04407/73155 |
| Freitag | 08:00 - 12:00 | im Rathaus, Zi. 2-07 | Tel. 04407/73155 |

oder per eMail unter: gleichstellungsbeauftragte@wardenburg.de

„Familienzeit – Gemeinsam wohlfühlen, kochen und genießen“

Für den 3. November 2012 luden die Teilnehmerinnen des Netzwerks ZORA zu dieser Veranstaltung für Eltern mit Kindern ab fünf Jahren ein.

Die Dozentinnen Stephanie Bretschneider und Marianne Ansorge wollten Eltern und Kindern eine gemeinsame Familienzeit ermöglichen und dazu anregen, in den Familien eigene Ideen für die Gestaltung der gemeinsamen Freizeit neben Schule und Berufstätigkeit zu entwickeln. Da keine Anmeldungen eingingen, musste die Veranstaltung leider abgesagt werden.

Im Arbeitskreis der Gleichstellungsbeauftragten des Landkreises wurden seit Mitte des Jahres Projekte für das Jahr 2013 geplant, u.a. wieder eine Frauen-Kultur-Tour am Weltfrauentag.



v. links: Renate Dehlfing, Petra Janssen, Anje Oltmanns, Imke Köhne

Produkt 1221 – Sicherheit und Ordnung

Kfz-Meldungen

| | 2010 | 2011 | 2012 |
|---|-------|--------|-------|
| Neuzulassungen | 830 | 906 | 810 |
| Umschreibungen | 3.429 | 3.742 | 3.648 |
| Abmeldungen | 3.345 | 3.556 | 3.293 |
| Technische Änderungen | 192 | 159 | 175 |
| Sonstiges, wie Adressänderungen, Ersatzscheine usw. | 1.450 | 1.722 | 1.860 |
| Gesamt | 9.246 | 10.085 | 9.786 |

Brenntage im Gebiet der Gemeinde Wardenburg

Nach der Brenntagsregelung finden je zwei Brenntage im März und im Oktober eines Jahres statt. Hierfür stehen grundsätzlich jeweils der erste zusammenhängende Freitag und Samstag der Monate März und Oktober fest. Die Brenntage fanden 2012 am 2. und 3. März und am 5. und 6. Oktober statt.

Die Brenntage finden grundsätzlich
am ersten zusammenhängenden Freitag und Samstag im März
und
am ersten zusammenhängenden Freitag und Samstag im Oktober
eines Jahres statt.

An diesen beiden Tagen dürfen Strauchabfälle in der Zeit von 8 bis 18 Uhr verbrannt werden. Hierbei sind folgende Vorschriften zu beachten:

Der Mindestabstand zu Gebäuden muss generell 50 Meter betragen, jedoch 100 Meter zu Gebäuden mit Aufenthaltsräumen sowie zu öffentlichen Verkehrsflächen, Wäldern, Heiden, Wallhecken, entwässerten Mooren und Energieversorgungsanlagen. Das Strauchwerk darf nicht mit Flüssigbrennstoff entfacht werden.

Anzeigen von vorübergehendem Gaststättengewerbe - Niedersächsisches Gaststättengesetz

Seit Januar 2012 sind die Gemeinden für die Entgegennahme der Anzeigen und für die Überprüfung nach den Regelungen des Niedersächsischen Gaststättengesetzes zuständig.

Die bisherige Erlaubnispflicht für den Betrieb einer Gaststätte ist entfallen. Stattdessen ist die Aufnahme eines Gaststättenbetriebes spätestens vier Wochen vor Betriebsaufnahme bei der Gemeinde, in deren Zuständigkeitsbereich die Gaststätte betrieben werden soll, anzuzeigen. Dafür ist ein vom Gesetzgeber vorgegebenes Formblatt zu verwenden (Anzeige nach § 2 NGastG oder nach § 14 Abs. 1 Satz 1 Gewerbeordnung - Gewerbeanmeldung).

Die Anzeigepflicht besteht auch, wenn nur (zubereitete) Speisen und / oder alkoholfreie Getränke angeboten werden sollen.

Auch ein kurzzeitiger Gaststättenbetrieb muss angezeigt werden. Kurzzeitig meint auch den Ausschank von Getränken und / oder den Verkauf von zubereiteten Speisen wie Grillwürste, Kuchen etc. auf Festen. Die Anzeigepflicht gilt auch, wenn Gruppen oder Vereine Speisen und / oder Getränke gegen Entgelt anbieten, und zwar selbst dann, wenn ein evtl. Erlös zu Vereinszwecken oder sonstigen gemeinnützigen Zwecken verwendet werden soll.

In der nachstehenden Übersicht sind die Zahlen der bis 2011 erforderlichen Gestattungen für den vorübergehenden Ausschank und ab 2012 die Zahlen der Anzeigen für das vorübergehende Gaststättengewerbe (mit Alkoholausschank und ohne Alkoholausschank) dargestellt.

| Gestattungen nach § 12 Gaststättengesetz in der Gemeinde Wardenburg | | | | | | |
|--|---------------|-------------------|---------------|--|-------------------------------|---------------|
| Gestattungen 2010 | | Gestattungen 2011 | | Anzeigen 2012 (kurzzeitiges Gaststättengewerbe) | | |
| Zahl | Gebühren Euro | Zahl | Gebühren Euro | Anzeigen ohne Alkoholausschank | Anzeigen mit Alkoholausschank | Gebühren Euro |
| 53 | 4.605,00 | 68 | 3.435,00 | 17 | 54 | 2.475,00 |

Verkaufsoffene Sonntage

Nach § 5 I des Niedersächsischen Gesetzes über die Ladenöffnungs- und Verkaufszeiten (NLöffVZG) besteht die Möglichkeit, an vier Sonn- oder Feiertagen auf Antrag der überwiegenden Anzahl der Verkaufsstellen eines Ortsbereiches die Öffnung der Geschäfte zuzulassen. Die verkaufsoffenen Sonntage werden auf Antrag festgesetzt. Die Veröffentlichung der verkaufsoffenen Sonntage erfolgt durch Werbung und Pressemitteilung des Wirtschaftsförderungsvereins bzw. durch die Verkaufsstellen.

Auf Antrag des Wirtschaftsförderungsvereins wurden für 2012 verkaufsoffene Sonntage für die Ortsbereiche „Kernort Wardenburg“ (= Gemeindeteil Wardenburg ohne südliche Gewerbegebiete) und für den Bereich „Gewerbegebiete-Süd“ (= alle Gewerbegebiete wie Süd-Ost, Süd-West, Astrup, Rothenschlatt und am Reiherweg) jeweils in der Zeit von 13.00 bis 18.00 Uhr genehmigt. Erstmals wurde auch vom örtlichen Einzelhandel aus Oberlethe ein verkaufsoffener Sonntag beantragt.

| Jahr | Datum | Bereich Kernort Wardenburg | Bereich Gewerbegebiete Wardenburg-Süd | Bereich Oberlethe |
|-------------|------------|-------------------------------------|---------------------------------------|--|
| 2012 | 15.04.2012 | | | 10jähriges Jubiläum Reitsportcenter Wardenburg |
| 2012 | 22.04.2012 | | Frühlingsfest | |
| 2012 | 29.04.2012 | Wardenburger Markt (Frühlingsmarkt) | | |
| 2012 | 03.06.2012 | | Rheinstraßenfest | |
| 2012 | 12.08.2012 | Cityfest | | |
| 2012 | 21.10.2012 | Wardenburger Markt (Oktoberfest) | | |
| Gesamt 2012 | 6 Sonntage | 3 | 2 | 1 |

Fundtiere

Mit dem Tierschutzverein Friesoythe besteht ein Vertrag über die Unterbringung der Fundtiere aus der Gemeinde Wardenburg. Im Jahr 2012 waren 29 Tiere aufgefunden worden, 8 konnten anschließend wieder vermittelt werden. In diesem Fall leistet der (neue) Besitzer einen Kostenersatz. Die in der nach-

stehenden Tabelle aufgeführten Kosten ergeben sich nach Abzug der Erstattungen

| Fundtiere der Gemeinde Wardenburg | | | | | | | | |
|-----------------------------------|------------------|---------------------|-----------|------------------|---------------------|-----------|------------------|---------------------|
| 2010 | | | 2011 | | | 2012 | | |
| Fundtiere | davon vermittelt | Nettokosten im Jahr | Fundtiere | davon vermittelt | Nettokosten im Jahr | Fundtiere | davon vermittelt | Nettokosten im Jahr |
| 22 | 11 (50%) | 8.953,39 € | 12 | 6 (50%) | 3.666,02 € | 32 | 13 (40,6%) | 12.561,19 € |

* erfasst ist die Gesamtzahl der Fundtiere, die in dem Jahr untergebracht worden sind, also neu aufgenommene und Fundtiere, die bereits im Vorjahr aufgenommen worden sind.

Rattenbekämpfung

Die Rattenbekämpfung im Gebiet der Gemeinde Wardenburg einschl. Kanalisation wird durch die von der Gemeinde beauftragte Firma Drath vorgenommen. Die Kosten betragen jährlich pauschal 9.705,54 Euro.

Die Zahl der Einsätze im Jahr 2012 hat sich im Vergleich zu 2011 nicht verändert. Im Jahr 2011 erfolgten die meisten Rattenbekämpfungsmaßnahmen in den Gemeindeteilen Wardenburg (12,8 % aller Einsätze), Benthullen und Südmoslesfehn (jeweils 7,6 %). Auch 2012 fanden die meisten Einsätze im Gemeindeteil Wardenburg (11,1 %) statt, gefolgt von Tungeln (9,3 %) sowie Astrup, Benthullen, Westerholt (jeweils um die 7,4%).

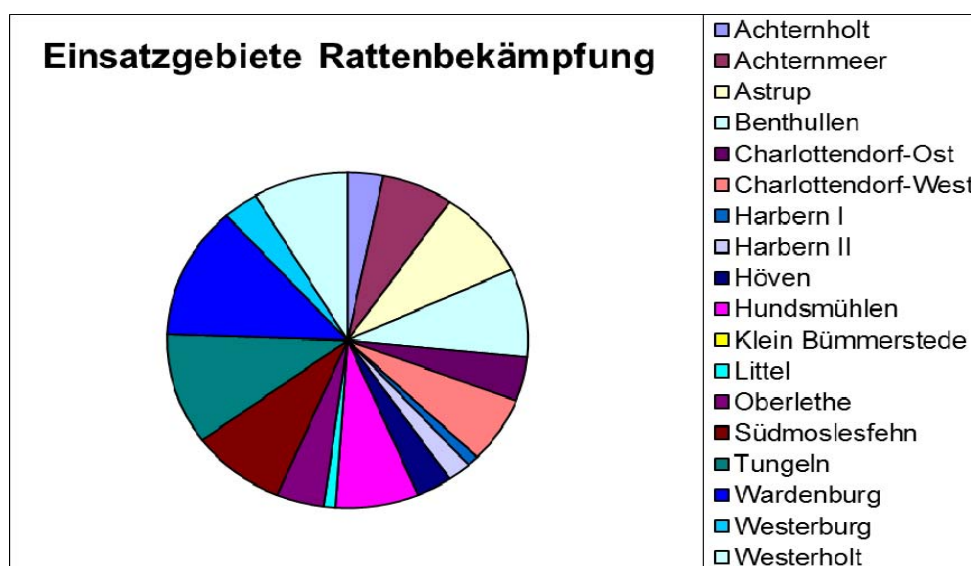

Produkt 1222 – Bürgerservice

Neubürgerempfang

Auch in diesem Jahr veranstaltete die Gemeinde Wardenburg im Rathaus wieder einen Empfang für neu hinzugezogene Einwohnerinnen und Einwohner. Insgesamt 35 Personen nahmen die Einladung an und nutzten die Gelegenheit, sich im Rathaus über die Arbeit der Gemeinde Wardenburg zu informieren.

Zunächst wurden alle Gäste im Foyer des Rathauses von der Bürgermeisterin Martina Noske empfangen. Anschließend wurden sie von den Amtsleiterinnen und Amtsleitern in kleinen Gruppen durch das Rathaus geführt. In diesem

Rahmen gaben sie den Neubürgern einen kurzen Überblick über das Leistungsspektrum der Gemeindeverwaltung.

Daran anschließend gab es im Ratssaal die Möglichkeit, bei einem kleinen Imbiss sich untereinander und die Verwaltung näher kennen zu lernen.



Quelle: NWZ Oldenburg

Auswertung Haupt- und Nebenwohnung der einzelnen Ortschaften in der Gemeinde Wardenburg

Die Auswertung der Haupt- und Nebenwohnungen in den einzelnen Gemeindeteilen in der Gemeinde Wardenburg ergibt per 21.12.2012 nachstehende Aufstellung:

| Gemeindeteil | 30.11.2011 | 31.12.2012 | mehr/weniger |
|---------------------|-------------------|-------------------|---------------------|
| Achternholt | 308 | 299 | -9 |
| Achternmeer | 1.224 | 1.212 | -12 |
| Astrup | 213 | 212 | -1 |
| Benthullen Ost | 202 | 206 | 4 |
| Benthullen West | 360 | 361 | 1 |
| Charlottendorf Ost | 274 | 257 | -17 |
| Charlottendorf West | 260 | 247 | -13 |
| Harbern I | 232 | 238 | 6 |
| Harbern II | 265 | 254 | -11 |
| Hundsmühlen I | 2.045 | 2.045 | 0 |
| Hundsmühlen II | 814 | 802 | -12 |
| Höven | 191 | 182 | -9 |
| Klein Bümmerstede | 86 | 92 | 6 |
| Littel | 499 | 485 | -14 |
| Oberlethe I | 354 | 353 | -1 |
| Oberlethe II | 170 | 178 | 8 |
| Südmoslesfehn | 1.076 | 1.065 | -11 |
| Tungeln | 1.385 | 1.368 | -17 |
| Wardenburg I | 1.492 | 1.496 | 4 |
| Wardenburg II | 2.720 | 2.663 | -57 |
| Wardenburg III | 1.901 | 1.839 | -62 |
| Westerburg | 246 | 235 | -11 |
| Westerholt | 441 | 434 | -7 |
| Gesamtzahlen | 16.758 | 16.523 | -235 |

Produkt 1223 – Personenstandswesen

Nachstehende Tabelle gibt einen Überblick über die Entwicklung der Eheschließungen (Trauungen), Sterbefälle, Geburten und Beurkundung von Lebenspartnerschaften:

| Jahr | Trauungen | Sterbefälle | Geburten | Lebenspartnerschaften |
|-------------|------------------|--------------------|-----------------|------------------------------|
| 2010 | 65 | 68 | 1 | 1 |
| 2011 | 63 | 64 | 3 | 1 |
| 2012 | 54 | 69 | 2 | 3 |

Die geringe Zahl der Geburten resultiert daraus, dass nur die Geburten der Kinder, die zu Hause in Wardenburg geboren wurden, auch in Wardenburg beurkundet werden.

Produkt 1261 – Feuerwehr Wardenburg

Zusammensetzung und Ausstattung

Die Zusammensetzung der Feuerwehr Wardenburg hat sich in den letzten Jahren wie folgt entwickelt:

| Jahr | Mitglieder | davon weiblich | Mitglieder Jugendabteilung |
|-------------|-------------------|-----------------------|-----------------------------------|
| 01.01.2010 | 60 | 5 | 25 |
| 01.01.2011 | 62 | 6 | 23 |
| 01.01.2012 | 63 | 6 | 25 |

Der Fahrzeugbestand sieht zum 31.12.2012 wie folgt aus:

- 1 Löschgruppenfahrzeug (LF 16/12)
- 1 Tanklöschfahrzeug (TLF 16/25)
- 1 Rüstwagen (RW 1) *)
- 1 Einsatzleitwagen (ELW 1)
- 1 Mannschaftstransportwagen (MTW)

*) der RW 1 gehört dem Landkreis und ist hier nur stationiert.

Weihnachtsbaumaktion

Auch in diesem Jahr wurde beim Feuerwehrhaus Wardenburg wieder eine festlich geschmückte Weihnachtstanne aufgestellt.

In diesem Jahr hat Frau Helga Otten die Weihnachtstanne zur Verfügung gestellt. Der Transport des Baumes wurde erneut von den Firmen Wiechmann, Oldenburg und der Fa. Mohrmann, Wardenburg übernommen. Um die Verkehrssicherheit auf der Strecke vom Töpfereiweg bis zum Feuerwehrhaus an der Oldenburger Straße zu gewährleisten hat die Polizeistation Wardenburg den Transportweg entsprechend abgesichert.

Die Weihnachtsbaumaktion fand bereits zum achten Mal statt und wurde wiederum von der Ortsfeuerwehr Wardenburg in Zusammenarbeit mit der Gemeinde Wardenburg organisiert. Zu Beginn der Veranstaltung traten Kinder des Kindergartens Tungeln unter musikalischer Begleitung von Renate Dehlfing auf und sangen einige Weihnachtslieder. Im Anschluss daran hat der stellvertretende Bürgermeister Dr. Stefan Depta den Weihnachtsbaum per Knopfdruck zum Erleuchten gebracht.

Die Organisatoren hatten für diesen Abend wieder ein buntes Rahmenprogramm für Jung und Alt vorbereitet. So wurde ein Laternensternmarsch zum Feuerwehrhaus Wardenburg durchgeführt, zu dem die Wardenburger Kindergärten, der Wardenburger Hort und die Krippe sowie der Kindergarten Tungeln eingeladen wurden. An dem Sternmarsch konnten aber auch alle anderen interessierten Kinder teilnehmen. An die teilnehmenden Kinder wurden am Ziel „süße Tüten“ durch den Weihnachtsmann verteilt.

Für das leibliche Wohl bei der Veranstaltung sorgten die Kameradeninnen und Kameraden der Ortsfeuerwehr Wardenburg. Neben Bratwurst, Bier und Punsch wurden auch nichtalkoholische Getränke zu günstigen Preisen ausgeschenkt. Die Wardenburger Nachwuchsband „Fifty-Fifty“ spielte bekannte Weihnachtslieder und trug damit zur weiteren musikalischen Unterhaltung an diesem Abend bei.

Bei dieser Veranstaltung wurde erneut ein Preisrätsel durchgeführt, bei dem es attraktive Preise zu gewinnen gab. Diesmal galt es, das Alter der Weihnachtstanne zu erraten, 44 Jahre hätte die richtige Antwort lauten müssen. Zwei Teilnehmer haben das Alter der Tanne mit ihrer Antwort genau richtig getippt. Eine weitere Teilnehmerin lag mit der Antwort von 43,5 Jahren dem



Quelle: NWZ, Oldenburg

Ergebnis ziemlich nahe, so dass sie sich hiermit zu den 3 Gewinnerinnen/ Gewinnern zählen durfte. Die Übergabe der Gewinne an die 3 Erstplatzierten erfolgte am 05.12.2012 im Feuerwehrhaus Wardenburg.

Produkt 1262 – Feuerwehr Littel

Zusammensetzung und Ausstattung

Die Zusammensetzung der Feuerwehr Littel hat sich in den letzten Jahren wie folgt entwickelt:

| Jahr | Mitglieder | davon weiblich |
|-------------|-------------------|-----------------------|
| 01.01.2010 | 47 | 0 |
| 01.01.2011 | 47 | 0 |
| 01.01.2012 | 48 | 1 |

Der Fahrzeugbestand sieht zum 31.12.2012 wie folgt aus:

- 1 Löschgruppenfahrzeug (LF8/6)
- 1 Schlauchwagen (SW 2000)
- 1 Mannschaftstransportwagen (MTW)
- 1 Hilfeleistungslöschgruppenfahrzeug (HLF 20/16)

70 jähriges Bestehen der Ortsfeuerwehr Littel

Während der Jahre im 2. Weltkrieg schlossen sich einige Litteler Männer zusammen und gründeten 1942 unter der Leitung von Willi Hollmann die Freiwillige Feuerwehr Littel. Die Arbeit der Litteler Ortsfeuerwehr findet seit Bestehen größte Anerkennung in der Gemeinde Wardenburg und im Landkreis Oldenburg. Auch die Einwohner der Ortschaft Littel haben ihre Ortsfeuerwehr in all den Jahren tatkräftig unterstützt. Als Dank für diese Unterstützung und anlässlich der Jubiläumsfeierlichkeiten haben die Kameraden der Freiwilligen Feuerwehr Littel in einer spektakulären Arbeitswoche die sich auf dem Gelände des Gasthofes Dahms befindende Viehwaage von Grund auf restauriert.

Das 70 jährige Jubiläum der Ortsfeuerwehr Littel wurde am 22. Juli 2012 im Beisein vieler geladener Gäste auf dem Festplatz bei der Gaststätte Dahms gebührend gefeiert. Neben einem kleinen Rahmenprogramm standen die Übergabe der Viehwaage und der gemeinsame Austausch untereinander im Mittelpunkt der Jubiläumsfeier.



Die Freiwillige Feuerwehr Littel feiert am Sonntag ihr 70-jähriges Bestehen mit einem Fest für das ganze Dorf.

BILD: GEROLF SCHMIDT

Übergabe eines Hilfeleistungslöschgruppenfahrzeuges (HLF 20/16) an die Ortsfeuerwehr Littel

Um den jeweils aktuellen Erfordernissen zu entsprechen, wurde das im Jahr 1988 für die Ortsfeuerwehr Littel beschaffte TLF 16/25 im Laufe der Jahre immer wieder modifiziert und aufgerüstet. Das Fahrzeug hatte mittlerweile seine Leistungsgrenze erreicht und eine weitere Aufrüstung war nicht mehr möglich. Aus diesen Gründen war es unumgänglich, ein neues Fahrzeug zu beschaffen.

Innerhalb der Ortsfeuerwehr Littel wurde eine Arbeitsgruppe gebildet, die sich intensiv mit der Beschaffung des neuen Fahrzeuges beschäftigt hat. In enger Zusammenarbeit mit der Feuerwehrtechnischen Zentrale des Landkreises Oldenburg wurde ein grobes Konzept (Leistungsbeschreibung) über die Ausstattung und Leistung des zu beschaffenden Fahrzeuges (HLF 20/16) erstellt.

Im Vorfeld wurden zunächst die Kosten für die Beschaffung eines solchen Fahrzeuges ermittelt. Hierbei hat sich ergeben, dass von Gesamtkosten in Höhe von 315.000 € auszugehen ist. Bei diesem Auftragsvolumen war es erforderlich, eine europaweite Ausschreibung durchzuführen. Um die bei einer europaweiten Ausschreibung umfangreichen Vorgaben zu berücksichtigen und entsprechend nachzukommen, wurde die Kommunale Wirtschafts- und Leistungsgesellschaft (KWL) mit der Durchführung der Ausschreibung beauftragt.

Die Beschaffung des Fahrzeuges erfolgte in 2 Schritten. Im Haushalt 2011 wurden für die Beschaffung des Fahrgestells Mittel in Höhe von 85.000 € bereitgestellt. Zur Beschaffung des Fahrzeugaufbaus stehen im Haushalt 2012 Mittel in Höhe von insgesamt 230.000,00 € zur Verfügung.

An den von der KWL durchgeführten Ausschreibungen haben sich mehrere Fachfirmen beteiligt. Bei den durchgeführten Ausschreibungen wurde das von der Ortsfeuerwehr Littel erarbeitete Konzept als Grundlage herangezogen. Die Gemeinde Wardenburg und die Ortsfeuerwehr Littel wurden von der KWL am kompletten Ausschreibungsverfahren beteiligt.

Nach Auswertung der abgegebenen Angebote hat sich die Fa. Daimler - Benz als günstigster Anbieter für das Fahrgestell erwiesen. Der Auftrag zur Lieferung des Fahrgestells wurde mit einer Auftragssumme in Höhe von 72.607,85 € entsprechend an die Firma Daimler-Benz erteilt. Für den Fahrzeugaufbau hat die Firma Rosenbauer, Luckenwalde zu einem Gesamtpreis von 212.414,60 € den Zuschlag erhalten.

Das Fahrgestell wurde Anfang 2012 an die Fa. Rosenbauer geliefert, so dass dort umgehend mit dem Aufbau des Fahrzeuges begonnen wurde. Das HLF 20/16 wurde, nachdem es so weit fertiggestellt und aufgerüstet war, am 16.11.2012 von einigen Kamera-



den der Ortsfeuerwehr Littel von der Fa. Rosenbauer, Luckenwalde nach Littel überführt. Vor Ort musste das Fahrzeug noch entsprechend beklebt werden, so dass es als ein solches der Ortsfeuerwehr Littel zu erkennen ist.

Das bisherige TLF 16/25 der Ortsfeuerwehr Littel wurde an die Ortsfeuerwehr Achternmeer abgegeben. Hier kann das Fahrzeug weiterhin als Einsatzfahrzeug eingesetzt werden, da es den einsatztaktischen Anforderungen der Ortsfeuerwehr Achternmeer entspricht.

Die offizielle Übergabe des Hilfeleistungslöschgruppenfahrzeuges an die Ortsfeuerwehr Littel fand am 24. November 2012 im feierlichen Rahmen statt.

Produkt 1263 – Feuerwehr Achternmeer

Zusammensetzung und Ausstattung

Die Zusammensetzung der Feuerwehr Achternmeer hat sich in den letzten Jahren wie folgt entwickelt:

| Jahr | Mitglieder | davon weiblich |
|-------------|-------------------|-----------------------|
| 01.01.2010 | 30 | 0 |
| 01.01.2011 | 30 | 0 |
| 01.01.2012 | 33 | 1 |

Der Fahrzeugbestand sieht zum 31.12.2012 wie folgt aus:

- 1 Tanklöschfahrzeug (TLF 16/25)
- 1 Löschgruppenfahrzeug (LF 16/12)
- 1 Löschgruppenfahrzeug (LF 10/6)

Produkt 2111 – Grundschule Wardenburg

Schülerstatistik (ohne Schulkindergarten)

| Schuljahr | Schüler | Klassen |
|------------------|----------------|----------------|
| 2008/2009 | 284 | 12 |
| 2009/2010 | 276 | 12 |
| 2010/2011 | 268 | 12 |
| 2011/2012 | 261 | 12 |
| 2012/2013 | 256 | 12 |

Unterhaltungsmaßnahmen

- Fußbodensanierung im ehemaligen Textilraum. Der alte Parkettfußboden wurde durch einen PVC- Boden ersetzt.
- Die Duschanlagen beim Lehrschwimmbekken erhielten Handgriffe sowie neue Duschköpfe. Die Sitzbänke aus Kunststein wurden saniert und verrostete Bänke ausgetauscht.
- Die Aula der Grundschule wurde energetisch saniert. Eine Akustikdecke mit einer neuen Beleuchtung wurde eingebaut. Die Beschallungsanlage wurde ebenfalls neu installiert.
- Es wurden verschiedene Brandschutzmaßnahmen ausgeführt und in die bislang offenen Korridore des C-Traktes Rauchschutztüren eingebaut.
- Die Haupteingangstür und ein Fensterelement im Flur im Bauteil C sowie die Lehrerzimmertür wurden erneuert. Außerdem wurden undichte Kellerfenster ersetzt.
- Mit Drainagebohrungen und eingebauten Kies wurde der Schulsportplatz trockengelegt.

Produkt 2112 – Grundschule Hundsmühlen

Schülerstatistik

| Schuljahr | Schüler | Klassen |
|-----------|---------|---------|
| 2008/2009 | 213 | 10 |
| 2009/2010 | 185 | 9 |
| 2010/2011 | 183 | 9 |
| 2011/2012 | 181 | 9 |
| 2012/2013 | 144 | 8 |

Unterhaltungsmaßnahmen

- Der Computerraum wurde in das ehemalige Lehrerzimmer verlegt und entsprechend eingerichtet.
- Das Lehrerzimmer wurde in einen größeren, ehemaligen Klassenraum verlegt und mit einer neuen Küchenzeile versehen. Das Lehrerzimmer, der Flur sowie der Toilettenbereich wurden insgesamt renoviert.
- Einige gerissene Lichtkuppeln im Schulgebäude wurden ersetzt.
- Die Spielfeldmarkierungen in der Turnhalle mussten erneuert werden.
- Als Ersatzbeschaffung wurden zwei neue Spielgeräte aufgebaut. Hierbei handelt es sich zum einen um eine Reifenschaukel und zum anderen um eine Kletterkombination mit zwei Türmen, einer Netzbrücke, einer Rampe mit Seil, einen Netzaufgang sowie eine Feuerwehrstange.
- Die gesamten Bereiche der neuen Spielgeräte wurden ausgebaggert und mit Fallschutzsand aufgefüllt.



Produkt 2113 – Grundschule Achternmeer

Schülerstatistik

| Schuljahr | Schüler | Klassen |
|-----------|---------|---------|
| 2008/2009 | 161 | 8 |
| 2009/2010 | 158 | 8 |
| 2010/2011 | 152 | 8 |
| 2011/2012 | 144 | 8 |
| 2012/2013 | 140 | 8 |

Unterhaltungsmaßnahmen

- Die Rektorin der GS Achternmeer, Frau Maria Wigger, wechselte nach den Sommerferien 2012 zur Landesschulbehörde. Sie leitete die Schule seit dem 01.08.2001. Die Schule wird seitdem kommissarisch von den Lehrerinnen Frau Bornemann sowie Frau Herrmann geleitet.
- Die Außentreppe zum Bauteil A wurde saniert. Seitlich wurden die Verblender neu aufgemauert und die Pressklinker durch Granitplatten ersetzt.
- Im Schulgarten wurde ein Bienengarten angelegt und ein großes Insektenhaus gebaut.



- Die Zufahrt zum Schulsportplatz wurde neu angelegt.
- Die defekte Heizungsregelung in der Turnhalle wurde ersetzt.
- Bei der Turnhalle wurden drei defekte Dachkuppeln ersetzt.

Produkt 2114 – Grundschule Hohenfelde

Schülerstatistik

| Schuljahr | Schüler | Klassen |
|-----------|---------|---------|
| 2008/2009 | 85 | 4 |
| 2009/2010 | 76 | 4 |
| 2010/2011 | 67 | 4 |
| 2011/2012 | 72 | 4 |
| 2012/2013 | 46 | 4 |

Unterhaltungsmaßnahmen

- Ein neuer Werkraum wurde eingerichtet. Dafür war es notwendig, einen alten Einbauschränk auszubauen. Als neue Einrichtung wurden Regale (Borden) eingebaut.
- Durchführung von Malerarbeiten.
- In der Grundschule wurde für 15 000 € der Eingangsbereich umgestaltet. Ein neuer Estrich und Bodenfliesen sorgen dafür, dass jetzt das Höhenniveau mit dem der angrenzenden Klassenzimmer übereinstimmt und damit eine potenzielle Stolperfalle aus dem Weg geräumt ist. Die Aula, Toiletten und die Klassenräume sind jetzt stufenlos zu erreichen.

- Aufgrund einer Elterninitiative wurde über Sponsoren und mit Unterstützung der Gemeinde zum Preis von circa 8.000 € eine neue Kletterpyramide erstellt. Nach einem vorgegebenen Montage- und Fundamentplan errichteten die Eltern mit der Unterstützung von Firmen das Klettergerüst.



- Zur Gartenseite der Grundschule wurden alte und defekte Dachrinnen ersetzt.
- Am Hubertusweg wurde entlang des Schulgrundstückes der alte, morsche Holzzaun gegen einen neuen Zaun ausgetauscht. .
- Auf dem Schulgrundstück der Grundschule wurden durch einige Bürger Linden gepflanzt.

Produkt 2161 – übrige schulische Aufgaben

Integrierte Gesamtschule (IGS) in Wardenburg

Am 05.08.2010 startete unter der Trägerschaft des Landkreis Oldenburg an der Everkampschule in Wardenburg der erste Jahrgang der neuen Integrierten Gesamtschule (IGS). Die ersten fünf Klassen der IGS mit insgesamt 150 Schülerinnen und Schülern wurden im Gebäude der ehemaligen Orientierungsstufe untergebracht.

Im Schuljahr 2011/2012 begann der zweite Jahrgang mit fünf Klassen und insgesamt 131 Schülern. Zum neuen Schuljahr 2012/2013 begann in diesem Jahr nun der dritte Jahrgang der IGS mit insgesamt 116 Schülern.

Die IGS wird als offene Ganztagschule geführt und bietet den Schülerinnen und Schülern neben einem warmen Mittagessen in der neuen Mensa auch die verschiedensten Nachmittagsangebote. Hierbei finden verschiedene Arbeitsgemeinschaften, wie z.B. aus den Bereichen Kunst, Hauswirtschaft, Theater, Computer, Sport und Medien statt. Durch die Kooperation mit der Haupt- und Realschule können auch die Schülerinnen und Schüler der IGS in der Woche entsprechende Nachmittagsangebote dieser Schule wahrnehmen.

Produkt 2721 – Gemeindebücherei



Gemeindebücherei, Patenbergsweg 1

Öffnungszeiten:

| | |
|-------------|-------------------|
| Montag: | 14.30 – 16.30 Uhr |
| Dienstag: | 09.00 – 12.00 Uhr |
| Mittwoch: | 14.30 – 16.30 Uhr |
| Donnerstag: | 16.00 – 19.00 Uhr |
| Freitag: | 14.30 – 16.30 Uhr |
| Samstag: | geschlossen |

Der Bestand der Medien beträgt jährlich zwischen 7.800 und 8.000 Medien.

Seit 2006 ist der gesamte Bestand auch im Internet dargestellt und somit „rund um die Uhr“ verfügbar. Bibliothekskunden können sich über den Button „Anmeldung“ ihr Konto einsehen, verlängern oder Medien vorbestellen.

Entwicklung der Besucherzahlen:

| | |
|------|----------------------|
| 2008 | 8.003 Besucher/innen |
| 2009 | 7.735 Besucher/innen |
| 2010 | 7.451 Besucher/innen |
| 2011 | 7.472 Besucher/innen |
| 2012 | 6.901 Besucher/innen |

Die Kinder der Grundschule Wardenburg und des Kindergarten Wardenburg nutzen ganzjährig die Ausleihe außerhalb der Öffnungszeiten.

Mit nachstehender monatlicher Aufzählung soll ein kurzer Überblick über die Aktivitäten der Gemeindebücherei gegeben werden:

Buchbestellungen als Themenpakete der Büchereizentrale Lüneburg:
2. Quartal / Die Wikinger, 4. Quartal / Klimawandel.

April

- Aktionswoche der Bibliotheken im Oldenburger Land zum Welttag des Buches 2012. Es fand eine literarische Schnitzeljagd für Wardenburger Schüler/innen in Zusammenarbeit mit der Buchhandlung Lesezeit statt.

Mai

- Bilderbuchkino für den Kindergarten Littel.

Juli/August

- Ferienpassaktion: Bastelworkshop für Kinder von 6 – 10 Jahren: Steine bemalen, bunte Blumenstecker herstellen.



aus Nordwest-Zeitung, Oldenburg

- Sommerferien-Lesefieber für Kinder von 6 – 12 Jahren
- Hortkinder kommen zum Bilderbuchkino und zur Ausleihe

September

- Zum Abschluss der Ferienpassaktion „Lesefieber“ fand die Verlosung der Gutscheine an die teilnehmenden Kinder statt.



aus Nordwest-Zeitung, Oldenburg

- Thematisierte Klassenführungen der gesamten 5. Klassen der IGS-Wardenburg

Oktober

- Bundesweite Aktion: Treffpunkt Bibliothek, Thema Horizonte
- Schüler/-innen der 1. Klasse Grundschule Hohenfelde zu Besuch in der Bücherei. Es wurde ein Bilderbuchkino gezeigt, anschließend Ausleihe.
- Seniorenfrühstück Erzählcafé



November

- Die neuen 1. Grundschulklassen der Grundschule Wardenburg besuchen die Bücherei

Dezember

- Bilderbuchkino zur Weihnachtszeit für Kindergartenkinder.

Produkt 2441 – Kreisschulbaukasse

Auf der Ebene des Landkreises Oldenburg sind Schulbaumaßnahmen im Landkreis Oldenburg nach einem festgelegten Schlüssel bezuschusst worden. Es wurde von den kreisangehörigen Gemeinden, der Stadt Wildeshausen und dem Landkreis selbst dazu auch in diese Kreisschulbaukasse eingezahlt. Einvernehmlich wurde die Kreisschulbaukasse zum 01.01.2010 finanziell auf Null gesetzt. Nur bereits davor finanziell wirksam gewordene Maßnahmen werden noch abgerechnet. Für das Jahr 2012 wurde ein Betrag in Höhe von rd. 330.000,00 Euro an die Gemeinde Wardenburg ausgezahlt. Die vollständige Abwicklung der Kreisschulbaukasse wird im Jahre 2013 erledigt sein.

Produkt 2731 – Sonstige Volksbildung

Erwachsenenbildung

Die Volkshochschule Wardenburg wird als Außenstelle des Vereins Volkshochschule Oldenburg geführt und ist seit mehr als 30 Jahren erfolgreich in der Erwachsenenbildung in der Gemeinde Wardenburg tätig.

Die attraktiven und modernen Räume an der Ecke Patenbergsweg / Am Glockenturm ermöglichen den Besucherinnen und Besuchern ein Lernen in angenehmer Atmosphäre.

Insgesamt 1978 Teilnehmerinnen und Teilnehmer haben im Jahr 2012 Kurse bei der Volkshochschule Wardenburg besucht. Gegenüber dem Vorjahr verringerte sich die Teilnehmerzahl um 170 Besucher.

Für die Kursangebote, als Mietzuschuss und die Unterhaltung von Räumlichkeiten erhielt die Volkshochschule Wardenburg im Jahr 2012 von der Gemeinde Wardenburg insgesamt einen Zuschuss in Höhe von 39.386,42 €.

Produkt 2811 – Heimat- und Kulturpflege

Wettbewerb Unser Dorf soll schöner werden – Unser Dorf hat Zukunft

Der Sieger des Wettbewerbs „Unser Dorf soll schöner werden – Unser Dorf hat Zukunft“ steht fest.



Quelle: NWZ Oldenburg

Vertreter des Wardenburger Bürgervereins zeigten der Bewertungskommission das sanierte Lüschen-Haus, Huntestraße 4, als Beispiel für eine vorbildliche Modernisierung der Bausubstanz im Ort.

Bereits den umfangreichen schriftlichen Darstellungen der Ortschaften war zu entnehmen, wie vielfältig die Aktivitäten gestaltet sind. Vor allem

die ortsansässigen Vereine konnten mit ihren Mitgliedern viel erreichen und ihre Ortschaften noch lebens- und liebenswerter erscheinen lassen.

Während ihrer viertägigen Bereisung durch 18 Ortschaften der Gemeinde Wardenburg, konnte die Bewertungskommission festhalten, dass alle Ortschaften sich von ihrer besten Seite gezeigt haben.

Bei der traditionellen Abschlussveranstaltung, die am 17. November 2012 stattgefunden hat, wurde allen Orts- und Bürgervereinen eine Urkunde ausgehändigt.



Die Vertreter der Orts- und Bürgervereine präsentieren die Urkunden nach der Preisverteilung des Dorfwettbewerbs im Litteler Krug. Bild: Picasa

Platzierung:

Gruppe A1:

ältere, „gewachsene“ Ortschaften, alte Höfe und alte Baumbestände

| Ortschaft | Insgesamt | Ø | Platzierung |
|-------------|-----------|-------|-------------|
| Westerburg | 484,0 | 80,67 | 1 |
| Littel | 469,5 | 78,25 | 2 |
| Höven | 468,0 | 78,00 | 3 |
| Westerholt | 464,0 | 77,33 | 4 |
| Achternholt | 435,5 | 72,58 | 5 |
| Astrup | 421,5 | 70,25 | 6 |
| Oberlethe | 405,0 | 67,50 | 7 |

Gruppe A2:

neuere Ortschaften, gleich- und großflächig, neue Höfe, jüngere Baumbestände

| Ortschaft | Insgesamt | Ø | Platzierung |
|---------------------|-----------|-------|-------------|
| Benthullen | 476,5 | 79,42 | 1 |
| Charlottendorf-West | 466,0 | 77,67 | 2 |
| Harbern II | 450,5 | 75,08 | 3 |
| Charlottendorf-Ost | 449,0 | 74,83 | 4 |
| Fladder-Fünfhausen | 431,0 | 71,83 | 5 |
| Harbern I | 419,0 | 69,83 | 6 |

Gruppe B:

Ortschaften mit umfangreichen Neubaugebieten

| Ortschaft | Insgesamt | Ø | Platzierung |
|---------------|-----------|-------|-------------|
| Hundsmühlen | 482,5 | 80,42 | 1 |
| Achternmeer | 476,5 | 79,42 | 2 |
| Wardenburg | 471,0 | 78,50 | 3 |
| Südmoslesfehn | 467,5 | 77,92 | 4 |
| Tungeln | 450,5 | 75,08 | 5 |

Vorentscheid zum 24. Landeswettbewerb „Unser Dorf hat Zukunft“

Im Jahr 2011 hat der Kreiswettbewerb „Unser Dorf hat Zukunft“ insgesamt fünf Sieger hervorgebracht. Die Ortschaften der Gemeinde Wardenburg, Südmoslesfehn und Westerholt gehörten dazu und konnten sich auf Grund dieses Erfolges für den Vorentscheid zum Landeswettbewerb im Jahr 2012 qualifizieren.

Am 24.05.2012 war es dann endlich soweit: Die neun Kommissionsmitglieder haben auf ihrer Bereisung in den beiden Ortschaften der Gemeinde Wardenburg Halt gemacht. Mit großem Engagement haben die Orts- und Bürgervereine ihre Ortschaft von der besten Seite vorgestellt und demonstriert, wie sie sich mit ihrer Zukunft beschäftigen.

Leider konnten sich Südmoslesfehn und Westerholt nicht für den Landeswettbewerb 2012 qualifizieren, da nur fünf der insgesamt 13 am Vorentscheid zum Landeswettbewerb teilnehmenden Dörfer eine Runde weiterkommen konnten.

Beide Ortschaften der Gemeinde Wardenburg wurden in die Gruppe C eingruppiert und erhielten damit eine Auszeichnung für gute Leistungen in den Wettbewerbskriterien.

Die Abschlussveranstaltung zu diesem Wettbewerb hat am 13. Juli auf dem Heimathof in Oberlangen in der Samtgemeinde Lathen (Landkreis Emsland) stattgefunden.

Kulturarbeit

Die Kulturarbeit der Gemeinde Wardenburg ist seit vielen Jahren ein fester Bestandteil im gesellschaftlichen und kulturellen Leben in der Gemeinde.

Neben den Chören, den niederdeutschen Bühnen, dem Museum Alte Ziegelei Westerholt, dem Moor- und Bauernmuseum Benthullen, Bunjes Schmiede, dem Rauchhaus Wille, dem Glockenturm und dem Schreibmaschinenmuseum ergänzen die kulturellen und informativen Veranstaltungen der Gemeinde Wardenburg die Angebotspalette.

Aktives kulturelles Leben stärkt die Gemeinde mit ihren rd. 16.500 Einwohnern und ist ein wichtiger Standortfaktor. Regelmäßige Kulturveranstaltungen durch örtliche, regionale und überregionale Künstlerinnen und Künstler dokumentieren der Bevölkerung die Lebendigkeit, die Liberalität des Ortes und lassen den „Stolz auf die Gemeinde Wardenburg“ durchschimmern – es ist ein nicht zu unterschätzender Werbefaktor.

Ausstellungen

Die Gemeinde ist bei der Auswahl von ausstellenden Künstlerinnen und Künstlern um ein hohes Niveau der gezeigten künstlerischen Arbeiten bemüht. Entscheidend sind die technischen Fertigkeiten und die Ausdruckskraft der Bilder und Objekte – nicht unbedingt der (studierte) künstlerische Lebenslauf.

In der Gemeinde Wardenburg selbst sind 37 Personen bekannt, die künstlerisch aktiv sind und öffentlich auftreten bzw. ihre Kunstwerke ausstellen, u. a. auch im Foyer des Wardenburger Rathauses.

Die Ausstellungseröffnungen finden immer an einem Sonntag um 11:00 Uhr statt und werden auf Grund des Bekanntheitsgrades des Künstlers/der Künstlerin unterschiedlich stark besucht. Die ausstellenden Künstler und Künstlerinnen sowie deren ausgestellte Arbeiten werden im Rahmen einer Einführungsansprache dem Publikum vorgestellt und damit auch das künstlerische Engagement gewürdigt.

Das Rathaus ist als Verwaltungsgebäude für die Bürgerinnen und Bürger ein „offenes Haus“, so dass die ausgestellten Kunstwerke und -objekte im Foyer von jedem Besucher und von jeder Besucherin ohne „Schwellenangst“, unabhängig von Verwaltungsgeschäften, in Ruhe betrachtet werden können.

Zu den Ausstellungseröffnungen sind alle Bürgerinnen und Bürger grundsätzlich herzlich eingeladen. Der Eintritt ist frei.

Die Termine können der örtlichen Presse und dem Veranstaltungskalender der Gemeinde Wardenburg entnommen werden.

Im Jahr 2012 konnten interessierte Besucher der „Rathaus-Galerie“ folgende Ausstellungen besuchen:

| | |
|---|---|
| „20 Jahre Eine-Welt-Gruppe“ | Jubiläumsausstellung der Eine-Welt-Gruppe und des Eine-Welt-Ladens, Wardenburg |
| „Ansichten“ | Kunstaussstellung mit Teilnehmern der Atelierkurse im Kunsthaus „Alte Schule“ von Astrid Hübbe |
| „Gegensätze“ | Kunstaussstellung mit Werken von Christiane Beier und Antje Kampmann |
| „von Dingen“ | Kunstaussstellung mit Bildern von Ingo Barelmann |
| „Zehn Kinder und eine Skulptur“ | Kunstobjekte mit Arbeiten von Kindern KIKUWA – K inder K ultur in W ardenburg – Gruppe Anette Löhr |
| „Der morbide Charme italienischer Architektur“ | Fotoausstellung mit Fotos von Ulrike Bohl |
| „Oldenburgisches Naturerbe“ | Ein Fotowettbewerb mit anschließender Ausstellung der NABU-Stiftung und CEWE-Color |

„Dokumente und Utopie“

Bilder von Manfred Klinkebiel

Theater/Kabarett

„Leben zwischen Deich und Dorfkrug“

Kaffee- und Kuchennachmittag mit älteren Bürgerinnen und Bürgern mit Enno Engel, dem „stoffeligen Landei“ aus Ihrhove, in Zusammenarbeit mit dem Seniorenservicebüro

„50 oder die junge Kunst des Alterns“

Theaterspiel Witten in Zusammenarbeit mit dem Seniorenservicebüro

„Erlesene Verbrechen und makellose Morde“

Vorgestellt von Anne's Puppentheater für Erwachsene

„Niederdeutscher Abend“

in Zusammenarbeit mit der Arbeitsgruppe „Plattdeutsch im Landkreis Oldenburg“

Literatur

„Literarische Landart“

Matthias Stührwoldt aus Stolpe, Schleswig-Holstein, ein schreibender Landwirt

„Heitschi, bumbeitschi, bum, bum“

Roswitha Iasevoli, Lesung zum Advent, in Zusammenarbeit mit dem Seniorenservicebüro

„Das gelesene und gesungene Wort“

Natascha Manski und Udo Brandes lesen
Thomas Luhmann, Gesang und Gitarre

DIA-Vorträge

„Wunder der Tiefsee“

Dreiteilige Vortragsreihe/-abend mit Dr. Gunnar Gad

Musik

„Konzert mit Arndt“

Arndt Baeck aus Hude mit musikalischen Träumen

„Musikalischer Frühschoppen“

Mit „Fifty Fifty“, „H@liners“, „Chapter

One“, in Zusammenarbeit mit der
Musikschule von Lutz Fischer

„DRIP & DRY“

Gartenmusik bei Hollje im Garten mit
irischer Musik

„Die Gothenburg Combo“

Gitarrenkonzert mit Thomas Hansy
und David Hansson, Schweden, Ev.-
luth. Kirchengemeinde Wardenburg-
Hundsmühlen

„Tag der offenen Tür“

Im Rathaus und in den Außenstellen
konnten sich Interessierte über die
jeweilige Arbeit informieren

Kinofilme

Seniorenfilme

Aus der Reihe der „Ohnsorg-
Theater-Aufzeichnungen“:

- „Verteufelte Zeiten“
- „Der Bürgermeisterstuhl“
- „Willems Vermächtnis“
- „Für die Katz“
- „Frau Pieper lebt gefährlich“

Museen

(siehe hierzu auch unter Produkt 5751)

Ziegeleimuseum

Seit 1991 ist die Gemeinde Wardenburg Eigentümerin des Grundstücks der ehemaligen Teebkenschen Ziegelei in Westerholt. Nach erheblichen Anstrengungen, das Gebäude zu erhalten und zu restaurieren wurde das Grundstück dem Verein „Alte Ziegelei Westerholt“ zur Verfügung gestellt. Im Laufe der Jahre wurde dort ein beeindruckendes Industriemuseum mit mehreren Tausend Besuchern pro Jahr durch die ehrenamtlich tätigen Vereinsmitglieder aufgebaut.

Auch für Veranstaltungen unterschiedlichster Art wird das großzügige Gebäude einschließlich des Geländes genutzt, u. a. finden in dem Gebäude mittlerweile – auf Wunsch - auch standesamtliche Trauungen statt.

Die Gemeinde Wardenburg fördert das Museum durch die Übernahme der nachgewiesenen Gebäudeversicherung, Strom- und Wasserkosten.

2005 hat der Ziegeleiverein den Kunst- und Kulturpreises des Landkreises Oldenburg bekommen.

Moor- und Bauernmuseum

In Benthullen hat es sich der Bürger- und Heimatverein Benthullen-Harbern II seit 1997 zur Aufgabe gemacht, die Entwicklung der Moordörfer der Gemeinde Wardenburg, alte Handwerke und Wohnungseinrichtungen und Möbel vergangener Zeiten zu dokumentieren.

An der Straße „Zu den Birken“ wurde im unermüdlichen Einsatz und Engagement vieler ehrenamtlicher Helfer das Moor- und Bauernmuseum in den Räumlichkeiten der Familie Berg aufgebaut. Mehrere tausend Besucher informieren sich jedes Jahr in dem Museum über vergangene Zeiten.

Der kontinuierliche Aufbau des Museums wird von der Gemeinde Wardenburg seit Jahren finanziell unterstützt. Des Weiteren wird das Museum durch die Übernahme der nachgewiesenen Gebäudeversicherung, Strom- und Wasserkosten gefördert. In Jahr 2010 hat die Gemeinde Wardenburg die Gebäude und dazugehörige Freiflächen angekauft, um den weiteren Bestand des Museums zu gewährleisten. Die Immobilie und Freiflächen wurde dem Orts- und Bürgerverein für die Weiterführung des Museumsbetriebes zur Verfügung gestellt.

Produkt 3119 – Verwaltung der Grundversorgung und Hilfen nach dem 12. Sozialgesetzbuch (SGB XII)

Grundsicherung für Ältere und Erwerbsunfähige

Die Gemeinde Wardenburg nimmt im Rahmen der Heranziehungsvereinbarung für den Landkreis Oldenburg als örtlicher Träger der Sozialhilfe die Gewährung der Grundsicherung im Alter und bei Erwerbsminderung wahr. Die Leistungen selber werden direkt im Kreishaushalt gebucht.

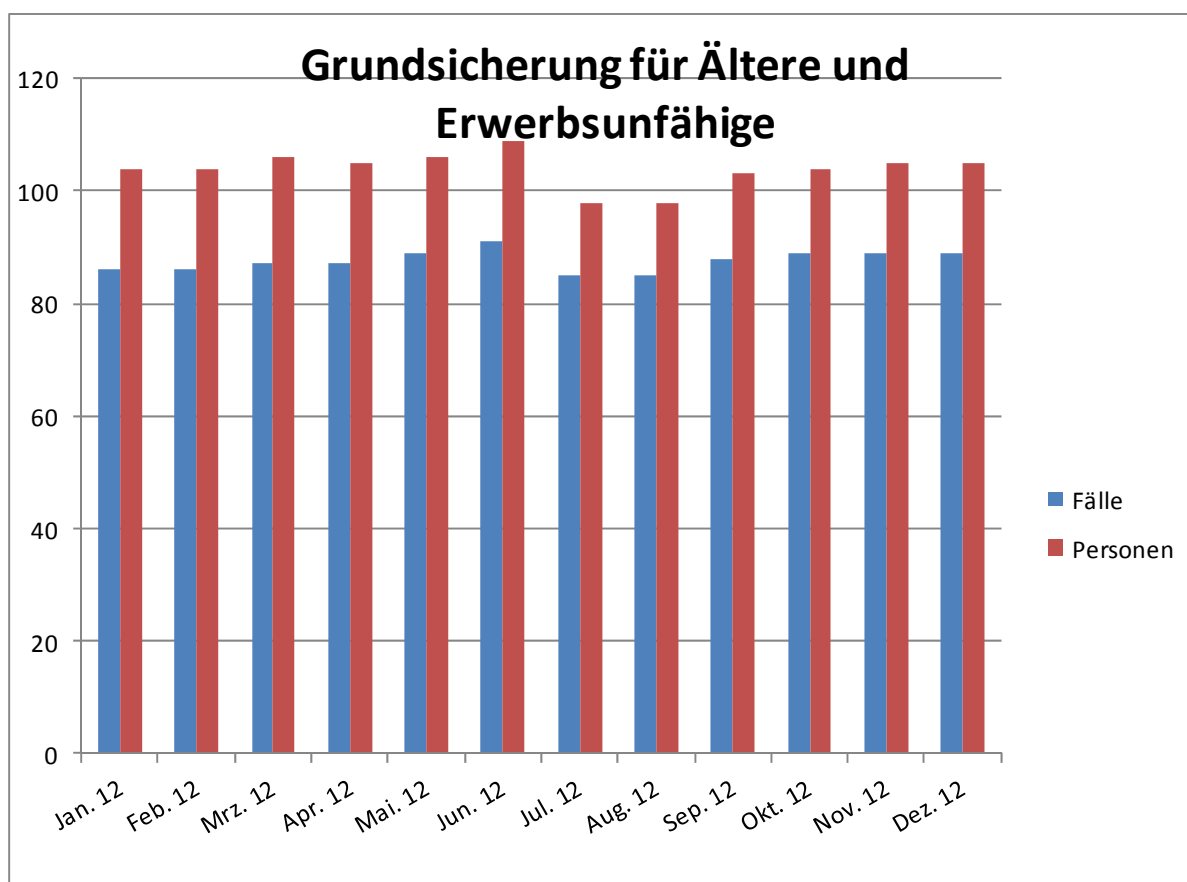

Die Fallzahlen sind leicht gestiegen:

Dezember 2012: 89 Fälle (2011: 85 Fälle) und 105 Personen (2011: 104 Personen)

Produkt 3129 – Verwaltung der Grundsicherung für Arbeitssuchende nach dem 2. Sozialgesetzbuch (SGB II)

Die Gemeinde Wardenburg nimmt im Rahmen der Heranziehungsvereinbarung für den Landkreis Oldenburg als örtlicher Träger der Sozialhilfe die Gewährung der Grundsicherung für Arbeitssuchende nach dem Zweiten Buch Sozialgesetzbuch (SGB II) wahr. Die Leistungen selber werden direkt im Kreishaushalt gebucht.

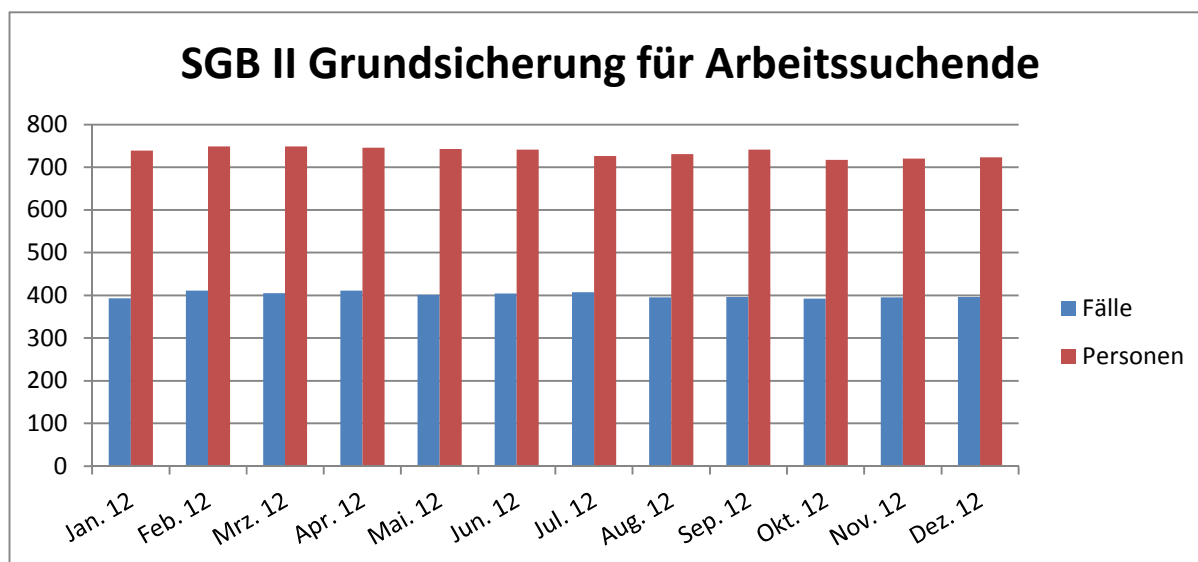

Die Fallzahlen im SGB-II Bereich sind weiter gesunken von 400 im Dezember 2011 auf 396 Fälle im Dezember 2012. Die durchschnittliche Fallzahl für 2012 beträgt 401 Fälle.

Aktion Wunschbaum

Die Initiative des Gemeinde Wardenburg Marketing Forums wurde 2012 zum vierten Mal durchgeführt. Insgesamt 333 (224 im Vorjahr) Kinder bis 14 Jahre, deren Familien Sozialleistungen, Leistungen nach dem AsylbLG oder Wohngeld beziehen, wurden angeschrieben. Grund für die höhere Zahl der teilnehmenden Kinder ist, dass die Kinder von Wohngeldempfängern erstmals in der Statistik erfasst sind, deshalb werden in den nachfolgenden Darstellungen die Veränderungen in Prozent dargestellt:

Auf die Altersgruppen verteilt ergab sich folgendes Bild:

| Altersgruppe | Zahl 2012 | Prozentanteil 2012 | Prozentanteil 2011 |
|----------------------------|-----------|--------------------|--------------------|
| Kinder von 0 bis 5 Jahre | 129 | 38,7 % | 45,5 % |
| Kinder von 6 bis 10 Jahre | 111 | 33,3 % | 30,0 % |
| Kinder von 11 bis 14 Jahre | 93 | 28,0 % | 24,5 % |

Der Rücklauf der Karten mit rd. 40 % fiel im Vergleich zum Vorjahr (41 %) nur unwesentlich geringer aus. Die Wunschkarten wurden an einem Weihnachtsbaum im Foyer des Rathauses aufgehängt. Innerhalb kürzester Zeit waren alle Wunschkarten „gepflückt“. Alle Geschenkpakete lagen ab dem 10.12.2012 im Jugendzentrum bereit, um vor Weihnachten abgeholt zu werden.

Produkt 3131 – Leistungen nach dem Asylbewerberleistungsgesetz

Die Gemeinde Wardenburg nimmt im Rahmen der Heranziehungsvereinbarung für den Landkreis Oldenburg als örtlicher Träger der Sozialhilfe die Gewährung der Leistungen nach dem Asylbewerberleistungsgesetz wahr. Die Leistungen selber werden direkt im Kreishaushalt gebucht. Entwicklungen der Leistungen:

| Fälle/Personen 2010 im Durchschnitt monatlich | Fälle/Personen 2011 im Durchschnitt monatlich | Fälle/Personen 2012 im Durchschnitt monatlich |
|---|---|---|
| 5 Fälle / 10 Personen | 7 Fälle / 11 Personen | 13 Fälle / 17 Personen |

Produkt 3151 – Soziale Einrichtungen für Ältere

Richtlinie zur Förderung und Verbesserung der Angebote für Seniorinnen und Senioren

Die Gemeinde Wardenburg hat im Jahr 2007 ein Konzept zur weiteren Entwicklung der Seniorenarbeit in der Gemeinde entwickelt. In diesem Zusammenhang wurde auch eine Richtlinie zur Förderung und Verbesserung der Angebote für Seniorinnen und Senioren erstellt. Der Rat der Gemeinde Wardenburg hat in seiner Sitzung am 08.12.2011 die hierfür geltenden finanziellen Fördermöglichkeiten neu geregelt:

Es können nicht nur ganz neue, bislang in Wardenburg noch nicht vorhandene Sport-/Bewegungs-, Bildungs- und Kulturangebote für Seniorinnen und Senioren mit einem einmaligen Zuschuss gefördert werden, seit dem 01.01.2012 wird auch die Weiterentwicklung von bestehenden Angeboten im Hinblick auf veränderte Bedürfnisse bezuschusst. Voraussetzung ist hierbei u. a., dass pro Angebotstermin auch durchschnittlich mindestens 5 Personen über 60 Jahre aus der Gemeinde Wardenburg teilgenommen haben.

Ferner gibt es hierüber nach wie vor die Möglichkeit, Förderungen für

- Maßnahmen und Angebote, die älteren Menschen in der Gemeinde Wardenburg ein selbstständiges Leben im gewohnten Umfeld ermöglichen und die Selbsthilfe stärken,
- Generationen verbindende Maßnahmen und Angebote in der Gemeinde Wardenburg,

zu erhalten.

Wer Anträge stellen kann, wie hoch die Zuschüsse sein können und welche Voraussetzungen im Einzelnen erfüllt sein müssen, kann der Förderrichtlinie entnommen werden, die im Internet (www.wardenburg.de unter der Rubrik „Senioren“) eingesehen werden kann. Auskünfte erteilt Frau Wassermann (Tel.: 04407-73-142).

Seniorenversammlung

Am 24.01.2012 fand eine Versammlung des Seniorenbeirates der Gemeinde Wardenburg im Seniorentreff am Brooklandsweg statt. In dieser ersten Sitzung des Jahres wurde schwerpunktmäßig über den seit dem letzten Jahr eingerichteten Pflegestützpunkt des Landkreises Oldenburg berichtet. Hierzu informierten die im Stützpunkt beschäftigten Frau Lindemann und Frau Lakomic ausführlich über ihre Arbeit und beantworteten viele Fragen.

Zudem erfolgte in dieser Sitzung ein reger Austausch mit und zwischen den Vertretern der Seniorenclubs, Vereine und Wohlfahrtsverbände über die in diesem Jahr anstehenden Aktivitäten im Seniorenbereich.

Am 18.09.2012 fand eine weitere Versammlung des Seniorenbeirates in den Räumen des Deutschen Roten Kreuzes, Oldenburger Str. 229, in Wardenburg statt. In dieser Sitzung wurde von Frau Stadler aus Ganderkesee die Arbeit und das Programm der Arbeitsgruppe „Tauschring Ganderkesee“ vorgestellt.

Seniorenservicebüro

Gesundheitsmesse

Am 4./5. Februar war das Seniorenservicebüro mit einem Stand auf der Gesundheitsmesse in der IGS Am Everkamp vertreten. Zahlreiche Messegäste nutzten die Gelegenheit, sich bei den ehrenamtlichen Mitarbeiterinnen und Mitarbeitern über die verschiedenen Angebote zu informieren.

Zertifizierung „Generationenfreundliches Einkaufen“

Fünf Einzelhandelsgeschäfte aus Wardenburg erhielten im Rahmen einer Feierstunde am 7. Februar das Zertifikat für „Generationenfreundliches Einkaufen“. Von der LINGA (Landesinitiative Generationenfreundlicher Alltag) ausgebildete Seniorentester hatten die Geschäfte einer eingehenden Überprüfung auf Barrierefreiheit und Seniorenfreundlichkeit unterzogen.

Folgende Wardenburger Geschäfte erhielten ein Zertifikat:

- Nah und gut – Edeka-Markt Dahms in Littel
- Sanitätshaus Max Herrmann, Wardenburg
- Autohaus Kramer, Wardenburg
- Radio- und Fernsehtechnik Fa. Leisner, Wardenburg
- aktiv & irma – Markt, Wardenburg



Foto: Gemeinde

Senioren-sicherheitstraining

An zwei Terminen wurde ein Sicherheitstraining für Senioren angeboten (siehe hierzu Bericht unter „Präventionsrat“, Produkt 3511).

„Treffpunkt Ehrenamt“

Regelmäßig kommen die ehrenamtlichen Mitarbeiterinnen und Mitarbeiter des Seniorenservicebüros zusammen, um sich auszutauschen und für ihre Arbeit wichtige Informationen zu erhalten. So war am 31. Juli Cornelia Welp zu Gast, Inhaberin eines Bestattungsinstitutes. Rat und Tat im Trauerfall, Gesetzesbestimmungen und Bestattungsvorsorge waren ihre Themen. Abschließend gab es noch eine Checkliste für Angehörige, damit in schwieriger und emotionaler Zeit nicht wichtige Dinge in Vergessenheit geraten.

Das rechtliche Wissen über Patientenverfügung, Vorsorgevollmacht und Betreuungsvollmacht wurde am 25. September von Rechtsanwalt Fred Krummacker aufgefrischt.

Produkt 3152 – Soziale Einrichtungen für Wohnungslose und Asylbewerber

Für die Unterbringung stehen die gemeindliche Asylbewerber- und Obdachlosenunterkunft Oldenburger Str. 321 und eine angemietete Wohnung zur Verfügung.

Die Unterkunft Oldenburger Straße 321 dient der Unterbringung von zugewiesenen Flüchtlingen und Obdachlosen. Hier können maximal 26 Personen untergebracht werden. In der zusätzlich angemieteten Wohnung ist eine Familie mit 5 Personen untergebracht.

2012 wurden folgende Sanierungsarbeiten durchgeführt:

Im südlichen Gebäudetrakt wurde der Sanitärbereich I saniert, wobei behindertengerechte Anforderungen berücksichtigt wurden. Die Kosten für diese Baumaßnahme betragen rund 10.500 Euro.

Des Weiteren wurde die alte Küche zu einem neuen Aufenthaltsraum mit integrierter Kochzeile saniert. Der Boden wurde durch neuen Estrich und einem leicht zu reinigenden Bodenbelag ausgetauscht. Wände und Decke wurden gestrichen und neue Lampen wurden installiert. Die Kosten dieser Baumaßnahme betragen rund 6.000 Euro.

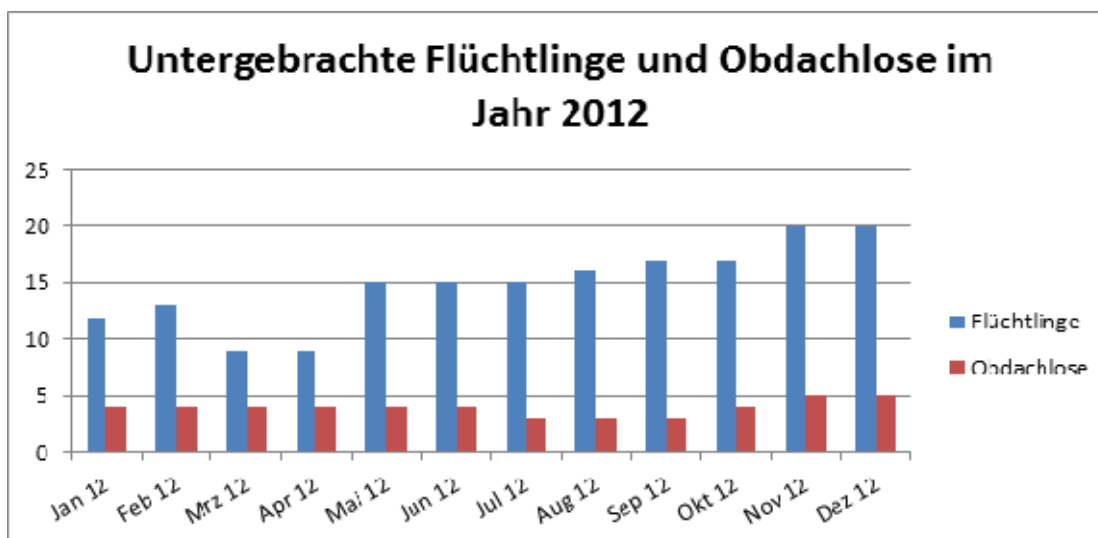

Die Zahl der zur Unterbringung zugewiesenen Flüchtlinge ist 2012 angestiegen. Die Flüchtlinge kommen aus folgenden Ländern: Syrien, Sierra-Leone, Pakistan und Irak.

Produkt 3153 – Sonstige Soziale Einrichtungen

(Unterstützung der Kommission Behindertengerechte Gemeinde Wardenburg)

Kommission behindertengerechte Gemeinde Wardenburg

Die Arbeit der Kommission behindertengerechte Gemeinde Wardenburg wurde in diesem Jahr eingestellt.

Die bisherige Vorsitzende der Kommission, Frau Ingeborg Martens, ist weiterhin als Sprecherin für Belange behinderter Menschen in der Gemeinde Wardenburg und als ehrenamtliche Beraterin für die Gemeinde tätig.

Produkt 3461 – Wohngeld

Im Vergleich zum Vorjahr ist die Anzahl der Wohngeldfälle zurückgegangen. Dies ist im Wesentlichen bedingt durch eine Änderung des Wohngeldgesetzes, womit die Anspruchsberechtigungen teilweise neu geregelt wurden.

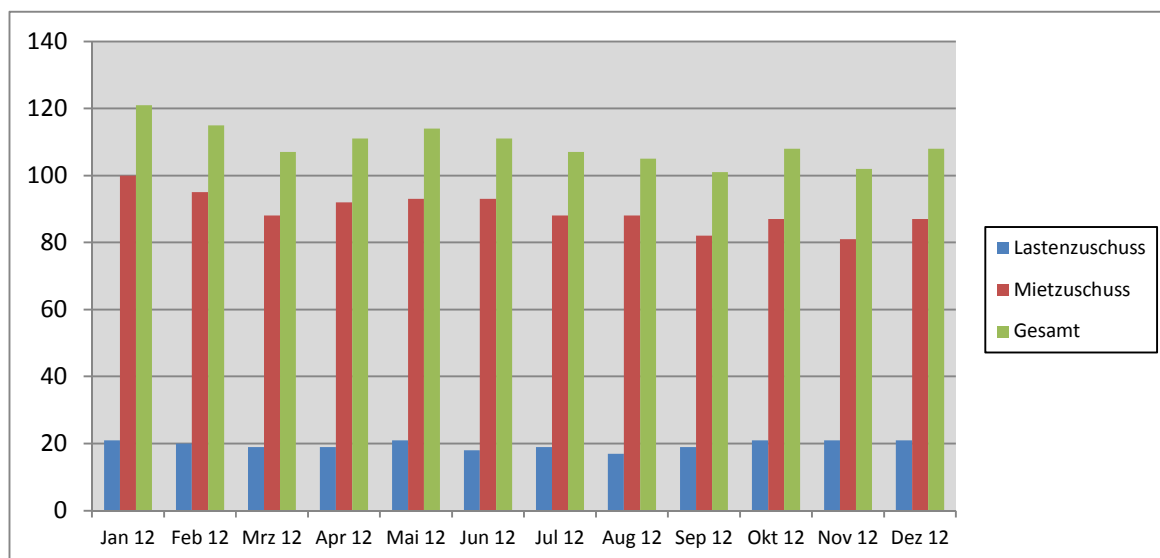

Produkt 3511– Sonstige soziale Hilfen und Leistungen

Präventionsarbeit



Hinsehen und handeln!

Prävention geht uns alle an.

Senioren-sicherheitstraining

Der Präventionsrat und das Seniorenservicebüro der Gemeinde Wardenburg organisierten für interessierte ältere Menschen im Rahmen eines Seniorensicherheitstrainings einen Vortrag zum Thema Kriminalprävention und einen Selbstverteidigungskurs.

Am 14.02.2012 informierte Herr Wolfgang Schröter, Präventionsbeauftragter der Polizei Delmenhorst, im Rathaus Wardenburg über verschiedene Situationen und Betrugsmaschen, bei denen besonders ältere Menschen Gefahr laufen, Opfer von Kriminellen zu werden und wie man diesen vorbeugt und sich erfolgreich dagegen schützt.

Am 18.02.2012 wurde von Herrn Andreas Kulupa, Jiu-Jitsu-Trainer und Polizeieinsatztrainer, ein Selbstverteidigungskurs für Senioren in der Grundschule Wardenburg angeboten. Herr Kulupa gab den Teilnehmern eine Einführung in die Verteidigungstechniken und Hilfsmittel, mit denen man sich im Falle eines Angriffs zur Wehr setzen kann. Besonders engagiert zeigten sich die Teilnehmer im praktischen Teil. Ohne „Berührungsängste“ probierten sie die vom An-

leiter vorgestellten verschiedenen Abwehrtechniken aus. Beide Veranstaltungen waren mit jeweils rund 15 Teilnehmern sehr gut besucht.



(Foto vom 18.02.2012: die Teilnehmer/innen des Selbstverteidigungskurses, vorne rechts Herr Kulupa)

Eltern-LAN-Party

Der Präventionsrat und die Jugendpflege der Gemeinde Wardenburg veranstalteten am Dienstag, den 24. Januar 2012 und am Dienstag, den 20. November 2012, eine LAN-Party für Eltern im Jugendzentrum. Der Medienpädagoge Jens Wiemken informierte interessierte Eltern über Computerspiele (z. B. Actionspiele und sogenannte „Ego-Shooter“, die von Kindern und Jugendlichen gespielt werden).



Herr Wiemken gab wertvolle Hinweise, wie man sich im Internet verhalten und schützen sollte. Auf der LAN-Party erhielten die Teilnehmer/innen auch die Möglichkeit, Computerspiele selbst auszuprobieren. Das Interesse an der LAN-Party war groß. Die Veranstaltung im Januar war komplett ausgebucht, bei der zweiten Auflage im November war die LAN-Party ebenfalls gut besucht.

Mitternachtssport

Das Projekt Mitternachtssport wird im Winterhalbjahr (Oktober bis März) durchgeführt. Jeweils einmal monatlich wurde Jugendlichen von 13 bis 17 Jahren die Möglichkeit geboten, bei einem Sportangebot, z. B. Fußball, Tanzen, etc. mitzumachen. Im März 2012 fand das alljährliche Sponsorenspiel statt. Die Anleitung erfolgte in Zusammenarbeit mit Vereinen aus der Gemeinde Wardenburg und freien Honorarkräften. Durchgeführt wurde der Mitternachtssport in der Sporthalle bei der Everkampschule in Wardenburg. Eine Vielzahl von Jugendli-

chen nutzte das Angebot, um mit Freunden Spaß zu haben und sportlich aktiv zu sein. Gefördert wird der Mitternachtssport vom Wirtschaftsförderungsverein und dem Gemeinde Wardenburg Marketing Forum.

Der Präventionsrat formiert sich neu

Aufgrund der Umstrukturierung der Fraktionen und der Umbenennung des Ausschusses für Jugend und Sport sowie dessen Neuauftellung nach den Kommunalwahlen waren Änderungen in den Richtlinien des Präventionsrates notwendig geworden. Die neuen Richtlinien beschloss der Rat in seiner Sitzung am 08.03.2012. Die bisherige Steuerungsgruppe gibt es nicht mehr. Neben dem Präventionsrat gibt es künftig eine Vollversammlung, die einmal jährlich tagt. Der Zuständigkeit der Vollversammlung unterliegen die Kenntnisnahme der Mittelverwendung sowie des Tätigkeitsberichts des Präventionsrates für das Vorjahr. Die erste Vollversammlung fand am 21.03.2012 statt.

Am 21.05.2012 fand die erste Sitzung des „neuen“ Präventionsrates statt. Der bisherige Vorsitzende, Herr Werner Wulf, wurde verabschiedet. Zur neuen Vorsitzenden wurde Frau Kora Heißenberg gewählt. Zu ihrer Stellvertreterin wählten die Mitglieder des Präventionsrates Frau Veronika Hillenstedt. Nähere Informationen zum Präventionsrat und den Aktivitäten gibt es unter www.praeventionsrat-wardenburg.de.

Stand des Präventionsrates auf dem Cityfest 2012

Der Präventionsrat der Gemeinde Wardenburg präsentierte sich auch in diesem Jahr wieder mit einem gemeinsamen Stand mit der Polizei auf dem Cityfest.



Auf dem Foto von links: Edith Matzner, Andrea Biller, Kora Heißenberg (Vorsitzende des Präventionsrates). Zum City-Fest-Team gehörten außerdem (in alphabetischer Reihenfolge): Bernd Bruns, Hans-Günter Gramberg, Maria Rüschenndorf, Simona Schmidt

„stand“ ist, eine Tür aufzuschließen, einen Ball in einen Eimer zu werfen oder jemandem die Hand zu geben. Für ausführliche Informationen lagen verschiedene Informations-Broschüren bereit.

Interessierte BesucherInnen wurden über das Thema Alkoholkonsum von Erwachsenen und dessen gesundheitlichen Folgen informiert. Zu erraten war, wie viel Gramm Alkohol verschiedene Getränke enthalten.

Zudem gab es die Möglichkeit Alltagssituationen mit einer „Promille-Brille“ auszuprobieren. Viele Besucher und Besucherinnen nutzten die Gelegenheit und stellten erstaunt fest, wie schwierig es „im angetrunkenen Zu-

Wardenburger Bürgerstiftung

Die Idee der Bürgerstiftung in Wardenburg konnte 2012 verwirklicht werden: Die Bürgerstiftung Wardenburg wurde am 22.03.2012 in der Gründungsversammlung gegründet.

In der Gründungsversammlung beschlossen die Gründungstifter das sogenannte „Stiftungsgeschäft“, den Stiftungszweck und eine Satzung. Gewählt wurden die Mitglieder für den Vorstand (Frau Christa Hellmann, Herr Alfred Meyer -Vorsitzender- und Frau Waltraut Schmidt) und für den Stiftungsrat. Die Gemeindeverwaltung brachte anschließend die nötigen Anträge auf Anerkennung und Gemeinnützigkeit auf den Weg. Am 16.05.2012 stellte das Niedersächsische Ministerium für Inneres und Sport, Regierungsvertretung, die Urkunde über die Anerkennung der Rechtsfähigkeit der Bürgerstiftung Wardenburg aus.

Produkt 3611 – Wirtschaftliche Jugendhilfe

Übernahme von Kindergartengebühren

Aufgrund der Heranziehungsvereinbarung mit dem Landkreis Oldenburg nimmt die Gemeinde Wardenburg die Aufgabe der Gewährung der wirtschaftlichen Jugendhilfe wahr. Für Familien mit geringem Einkommen können ganz oder teilweise die Kindergartengebühren übernommen werden. Die Zahl der Bewilligungen und die Höhe der übernommenen Kindergartengebühren sind in der nachstehenden Tabelle dargestellt:

| Wirtschaftliche Jugendhilfe | | | |
|------------------------------------|-------------|------|-------------|
| 2011 | | 2012 | |
| 61 | 42.619,50 € | 61 | 42.899,50 € |

Produkt 3621 – Jugendarbeit

Kinderdisco in Hundsmühlen

Am Freitag, den 16. März 2012, veranstaltete die Jugendpflege Wardenburg mit tatkräftiger Unterstützung der Disco-AG des Jugendzentrums im Dorfgemeinschaftshaus Hundsmühlen zum vierten Mal eine Disco für Kinder im Alter von sechs bis vierzehn Jahren. Geboten wurden coole Musik und lustige Spiele, die Stimmung war wie immer ausgelassen. Der Eintritt war frei. Etwa 50 Kinder besuchten die Disco.

Osterferienspaß 2012

Die Jugendpflege organisierte in den Osterferien (26.03. – 11.04.2012) verschiedene Angebote für Kinder im Alter von 6 bis 14 Jahren.

An zwei Tagen stand das neue Angebot „Aquatint“ auf dem Programm. Nicht mit dem Pinsel, sondern mit Pipette, Schwamm und Zerstäuber entstanden dabei viele bunte Bilder. Auf eine spannende Entdeckungsreise gingen junge Forscher/innen beim „Frühlingserwachen im Wald“ in den „Oberlether Hoop“. Beim Gitarrenschnupperkurs wurden erste Kenntnisse über das Instrument

vermittelt und einfache Lieder eingeübt. Für das leibliche Wohl wurde beim „Apfelkuchen backen“ gesorgt. Das Bolzplatzturnier zum Abschluss des Osterferienprogramms musste leider wegen des schlechten Wetters abgesagt werden. Die Veranstaltungen waren für die Teilnehmer/innen kostenlos.

Treffen der Ehrenamtlichen in der Jugendarbeit

Am 18. April 2012 hatte die Jugendpflege zum jährlichen Treffen der ehrenamtlich Tätigen in der Jugendarbeit in das Jugendzentrum eingeladen. Angesprochen wurden u. a. Jugendgruppenleiter/innen, Jugendwarte, Betreuer/innen und Übungsleiter/innen aus Vereinen und Gruppierungen.

Rund ein Dutzend Ehrenamtliche waren der Einladung gefolgt und nutzten die Gelegenheit, sich mit anderen über Erfahrungen auszutauschen. Als ein Ergebnis stand eine intensivere Kontaktpflege und Vernetzung zur gegenseitigen Unterstützung unter den Aktiven ganz oben auf der Wunschliste.

Sommerferienbetreuung und Sommerferienpass 2012

In den ersten beiden Wochen der Sommerferien fand auch in diesem Jahr wieder eine Ferienbetreuung für Kinder von 6 bis 14 Jahren statt. 25 Kinder wurden von 8.00 bis 17.00 Uhr im Jugendzentrum betreut und mit Mahlzeiten versorgt. Dieses Angebot richtete sich insbesondere an berufstätige Eltern, die in den Sommerferien Betreuungsmöglichkeiten für ihre Kinder benötigen. Bei einem bunten Mix aus Spiel, Kreativem und Ausflügen kam in der ersten Woche ebenso wenig Langeweile auf wie in der zweiten Woche, als der Circus Radieschen zu Gast war. Hier lernten die Kinder Akrobatik, Jongelage und Zauberei von Zirkusprofis. In einer abschließenden Zirkusvorstellung staunten Eltern, Großeltern und Verwandte über das, was die Kinder in der kurzen Zeit erlernt und aufgeführt hatten.

Auch der Sommerferienpass ließ wieder keinen Wunsch offen. Aus über 80 Veranstaltungen und Aktionen konnten Kinder auswählen, um die Ferien abwechslungsreich zu gestalten. In Zusammenarbeit mit örtlichen Vereinen, Verbänden, ortansässigen Firmen und engagierten Personen gab es für Kinder von 6 bis 14 Jahren ein großes Angebot. Unter anderem stand eine Fledermaus- und Waldexkursion, Kino auf der alten Ziegelei, Besuch des Werder-Stadiums und ein Ausflug in den Zoo Osnabrück auf dem Programm. Im Jugendzentrum fanden Spielnachmittage sowie Kochen, Basteln und „Mittelalter-Tage“ statt. Sportlich betätigen konnte man sich u.a. beim Wasserskifahren, BMX- und Skateboard-Workshop, Klettern im Kletterwald und Bolzplatzturnier. Computerbegeisterte kamen beim „Spieleaffe-Tester“ und „Blindekuh-Führerschein“ auf ihre Kosten. Auch das große Zeltlager in Hundsmühlen mit zahlreichen Aktionen verzeichnete wieder zahlreiche Teilnehmer.

Ferienfieber – das Sommerferienprogramm für Jugendliche

Ergänzend zum Ferienpass, der sich an Kinder bis 14 Jahren richtet, bietet die Jugendpflege seit 2010 das Ferienfieber an. Dieses richtet sich mit den Aktionen an alle Jugendlichen von dreizehn bis siebzehn Jahren.

Im Rahmen einer einwöchigen Zeltfreizeit in Kooperation mit der Ev.-luth. Kirche Wardenburg ging es nach Hankensbüttel (Kreis Gifhorn) zum Camp der

Mobilen Jugendarbeit (siehe auch extra Punkt). Ein dreitägiger Bandworkshop richtete sich an diejenigen, die gerne in einer Band spielen wollen, aber noch nicht genau wussten, wie sie es anstellen sollen. Erfahrene Bandmusiker boten Einblicke in die spannende Arbeit einer Band sowie Gelegenheiten, Instrumente auszuprobieren und für sich zu entdecken. Im Anschluss ging es ins „Art Temple Studio“ von Cord Hanken in Hundsmühlen, wo der Song „Battlefield“ von „Berlin Mitte“ aufgenommen und auf CD verewigt wurde.

An einem Tag im Heidepark Soltau kamen Adrenalinfreunde auf ihre Kosten. Weitere Ausflüge führten zum Wasserskifahren in den Beachclub Nethen sowie in den Kletterwald Kraxelmaxel in Hatten.

In Zusammenarbeit mit der Jugendgruppe Südmoslesfehn wurde am 6. August auf dem Südmoslesfehner Dorfspielplatz im Rahmen eines Open-Air-Kinos der Film „Almanja - Willkommen in Deutschland“ gezeigt. Die lustig bis traurige Geschichte des 1.000.001 türkischen Einwanderers in Deutschland – erzählt aus der Sicht seiner Enkelin.

Dieses Jahr erhielt das Ferienfieber erstmalig Unterstützung durch die Aktion Wunschbaum: Empfänger von Leistungen nach dem Sozialgesetzbuch und dem Asylbewerberleistungsgesetz mussten bei kostenpflichtigen Veranstaltungen nur einen sehr ermäßigten Beitrag zahlen.

Jungenfreizeit am Dümmer See

In Kooperation mit drei weiteren Jugendpflegen im Landkreis Oldenburg veranstaltete die Jugendpflege Wardenburg am Himmelfahrtswochenende vom 17. bis zum 19. Mai eine Zeltfreizeit speziell für Jungs im Alter von dreizehn bis sechzehn Jahren.

Die Reise ging zum Jugend- und Freizeitheim am Dümmer See (Landkreis Diepholz), wo eine Menge Spiel, Spaß und vor allem Action geboten wurden. Hierbei kamen 30 Jungs und Männer aus Dötlingen, Harpstedt, Hude und Wardenburg zusammen, um den Wanderpokal der Gemeinden erstmalig auszukämpfen.

Den Mittelpunkt der Freizeit bot der „Wettkampf der Gemeinden“, bei dem jedes Team in einem Parcour von Aufgaben aus den Bereichen Spiel, Sport und Köpfchen zu bewältigen hatte. Nach intensiven Kämpfen mit der Tücke der Aufgaben, dem Teamgeist und der eigenen Kraft belegte das Team aus Wardenburg den 3. Platz.

Die Teilnehmer und Betreuer waren am Ende alle sehr zufrieden und sich einig, dass eine solche Freizeit durchaus wiederholt werden sollte.



(Die Jugendpflegen Harpstedt, Hude, Dötlingen und Wardenburg mit ihren Teilnehmern beim Abreisetreffpunkt).

Open Air Aktionstag 2012

Am 30. Juni 2012 veranstaltete die Jugendpflege Wardenburg mit Unterstützung vieler ehrenamtlicher Helfer von 15.00 bis 22.00 Uhr wieder einen Open Air Aktionstag auf der Gemeinbedarfsfläche Hundsmühlen (hinter Edeka). Im Vorfeld waren junge (und nicht mehr so junge) Leute, die etwas zu zeigen haben, aufgefordert sich für einen Auftritt zu bewerben. Dem Genre wurden dabei keine Grenzen gesetzt. Und so entstand wieder ein sehr buntes Programm - altersübergreifend und interdisziplinär, so dass für die ganze Familie etwas dabei war.

Die Veranstaltung eröffneten Schüler der Stage Akademie Oldenburg: Sie präsentierten Musicalsongs und Aktuelles aus den Charts sowie Ausschnitte aus dem neuen Stage-Musical "Van Helsing". Etwas körperlicher wurde es anschließend mit der Kinder- und Jugendballettgruppe des Hundsmühler Turnvereins unter der Leitung von Conny Lohn. Mit einer Vorführung in Sachen Kampfkunst warteten dann die jungen Judokas des Judoclubs Achternmeer/Hundsmühlen unter der Leitung von Martin Mammes auf. Die Blue Angels, ebenfalls eine Gruppe des HTV unter der Leitung von Claudia Werner, zeigten zwei Choreografien aus dem Bereich Turn- und Sportakrobatik. Madeline Scheer und Rieke Klusmann, beide 9 Jahre alt, hatten sich auch einige Tanzschritte ausgedacht und sangen dazu einen Song. Amerikanischen Steptanz zu fetziger Musik gab die Gruppe Moorclogger aus Südmoslesfehn zum Besten. Etwas ruhiger wurde es, als zunächst die achtjährige Celina Kessler, dann der elfjährige Maximilian Facius in beeindruckender Weise verschiedene Stücke auf dem Klavier vorspielten. Zweitgenannter belegte beim Niedersächsischen Landeswettbewerb „Jugend musiziert“ 2011 einen dritten Platz. Mit schönen und nachdenklichen Songs auf der Gitarre läutete der erfahrene Countrymusiker Jürgen Maier aus Hundsmühlen dann die Abendzeit ein.

Und dann kamen die Bands:

Die Jugendband der Kreismusikschule Oldenburg Black & White, Durchschnittsalter dreizehn Jahre, unter der Leitung von Andreas Knapp, spielten Rockklassiker und gaben dabei ein wirklich gutes Bild ab. Rock Engine, gegründet 2010 im Jugendzentrum Wardenburg, präsentierten alternative Rocksongs und gaben dabei ihrem Bandnamen alle Ehre. Die fünfköpfige Oldenburger Alternativrock-Combo Stereo Output mit ihrer Wardenburger Sängerin Emma Weber spielten selbst komponierte Songs und schreckten dabei auch vor Blues, Funk oder progressiven Elementen nicht zurück. Dass der Schlagzeuger der Band an diesem Tag nicht dabei war, schien dem Auftritt der Band nicht zu schaden. The Shredders, ebenfalls eine Band der Kreismusikschule Oldenburg, spielten Klassiker aus dem Bereich Rock/Pop. Die 18-köpfige GAG-Combo, Schulband des Graf-Anton-Günther-Gymnasiums unter der Leitung von Jörg Olesch ist bekannt als „die beste Schulband Oldenburgs“. Als letzte Band bereitete sie einen gelungenen Abschluss der Veranstaltung



und dabei auch mächtig Stimmung. Die GAG-Combo coverte ebenfalls Stücke aus dem Bereich Rock/Pop und drückte dabei jedem Song ihren eigenen Stempel auf.

Eine überdachte Bühne, Essen und alkoholfreie Getränke, ein Rahmenprogramm für Kinder und nicht zuletzt rund 500 zufriedene Zuschauer sorgten für eine gelungene Veranstaltung.



Nachwuchsbühne auf dem Wardenburger Cityfest

Die Jugendpflege betreute im Rahmen des diesjährigen Cityfestes vom 10. bis zum 12. August eine Nachwuchsbühne, auf welcher an zwei Tagen die sechs Bands Lee Jay Cop, Stoff, Rock Engine (Jugendzentrum), The Dookies, Seafog und Breaking Samsara zu sehen und hören waren. Die Bands spielten überwiegend auf sehr hohem musikalischen Niveau. Standort der Bühne war der Platz neben Versicherungsbüro Bluhm an der Oldenburger Straße. Mit für einen reibungslosen Ablauf sorgten eine Reihe von Jugendzentrumsbesuchern, die als Bühnenhelfer eingesetzt waren.

Die von der Jugendpflege und der Arbeitsgruppe Cityfest entwickelte Grundidee bestand zum einen darin, jungen Bands die Möglichkeit zu geben, sich einem relativ großen Publikum zu stellen; andererseits sollte den Besuchern eine Alternative zum bewährten Programm auf den zwei Hauptbühnen geboten werden. Viele Besucher schauten sich die Bands an.



Oben: Breaking Samsara, Lee Jay Cop, Stoff
Unten: Rock Engine, Seafog, The Dookies

Camp der Mobilen Jugendarbeit in Hankensbüttel

In Zusammenarbeit boten die Gemeindejugendpflege und die Ev.-luth. Kirche Wardenburg in diesem Jahr eine besondere Zeltfreizeit für Jugendliche von dreizehn bis siebzehn Jahren an: Vom 23. bis zum 30. August ging es – zusammen mit acht weiteren Jugendfreizeiteinrichtungen – zum Camp der Mobilen Jugendarbeit nach Hankensbüttel (Kreis Gifhorn), welches 2012 zum 16. Mal stattfand – jeweils an einem anderen Ort.

Alle Einrichtungen/Gruppen brachten einen Bauwagen mit, der zuhause für die mobile Jugendarbeit genutzt wird. Wardenburg rückte mit dem Mobilien Bauwagen-Jugendtreff der Ev.-luth. Kirche an, der mit einem Unimog zum Ort des Geschehens gebracht wurde. Insgesamt nahmen 90 Jugendliche dieses Angebot wahr. Aus der Gemeinde Wardenburg fuhren vierzehn Jugendliche mit einem hauptamtlichen sowie zwei ehrenamtlichen Jugendbetreuern mit.

Jeden Tag wurden hier spannende Aktionen geboten:

Verschiedenste Spiele, Grillen, Jonglage, Bootstouren, Bandprojekt, Sports & Fun, Kreativworkshops, Schwimmen, Geocaching, eine Camp-Disco am letzten Abend und vieles mehr! Dieses bunte Programm war nur durch das besondere Konzept des Camps möglich: Jede Jugendeinrichtung machte Angebote, die sich grundsätzlich an alle Teilnehmer richteten. Darüber hinaus unternahmen die Wardenburger an einem Nachmittag einen Ausflug in die Braunschweiger Innenstadt.

Frühstück und warmes Abendessen wurden jeweils gemeinsam mit allen Jugendlichen und Betreuern in einem Zirkuszelt eingenommen. Für das Mittagessen sorgte jede Gruppe selbst. Hierzu - wie natürlich auch als allgemeiner Treffpunkt - diente den Wardenburgern der mitgebrachte sehr gut mit Sitzecke und Küche ausgestattete Bauwagen.

Beim Sports & Fun - Wettbewerb, der jeden Abend mit einem neuen Spiel für Unterhaltung sorgte, traten die verschiedenen Ortsgruppen gegeneinander an. Am Ende belegten die Wardenburger einen guten 4. Platz – für die erste Teilnahme am Camp keine allzu schlechte Platzierung.

Ein Fazit: Alle, die in diesem Jahr dabei waren, würden bei einem nächsten Mal gerne wieder mitfahren.



Auf diesem Foto sieht man die Gruppe aus Wardenburg.



So viele Jugendliche haben insgesamt teilgenommen.

Herbstferienspaß 2012

In den Herbstferien vom 22.10. bis 03.11.2012 standen verschiedene Aktionen für Kinder von 6 bis 14 Jahren auf dem Programm. An zwei Tagen wurden lustige Bücherigel gebastelt. Bei einem Kochduell und selbstgemachten Hamburgern konnten die Kinder ihre Kochkunst unter Beweis stellen. An einem Nachmittag wurde zum großen UNO-Turnier eingeladen und der UNO-Meister 2012 ermittelt. Zudem gab es eine Fahrt zum Dschungelboot nach Oldenburg. Alle Veranstaltungen - bis auf den Ausflug zum Dschungelboot - waren kostenfrei.

Neues vom Jugendtreff Hundsmühlen

Seit Oktober 2010 steht der Bauwagen auf der Gemeinbedarfsfläche Hundsmühlen und wird von Jugendlichen als Treffpunkt genutzt. Die Kinder und Jugendlichen, die den Bauwagen derzeit besuchen, sind etwa neun bis dreizehn Jahre alt. Der Bauwagen ist mittwochs und donnerstags in der Zeit von 16.00 bis 18.00 Uhr geöffnet. Einmal in der Woche wird den Kindern eine bestimmte Aktion angeboten (Zubereitung von Snacks, Basteln, Werken, Kreatives), wobei bei der Entwicklung von Angeboten ganz konkret auf die Wünsche der Kinder eingegangen wird. Zusätzlich trifft sich donnerstags in der Zeit von 15.00 bis 16.00 Uhr eine Gitarrengruppe unter der Leitung von Hendrik Müller, in welcher zusammen Lieder eingeübt werden.

Personal: Seit 2011 wird der Jugendtreff durch Absolventen des Freiwilligen Sozialen Jahres bereichert. Der erste „FSJler“ war Tim Staudt (September 2011 bis Juli 2012) und wurde nun von Jelena Schönfeld abgelöst, die ihre Arbeit im September 2012 aufnahm. Unter der Trägerschaft des Diakonischen Werkes Oldenburger Land teilen sich die Ev.-luth. Kirche Wardenburg und die Gemeindejugendpflege eine Einsatzstelle zu jeweils 50 Prozent.

Neue Innenausstattung: Im Laufe des Jahres wurden einige Maßnahmen zur besseren Gestaltung des Bauwagens vorgenommen. Eine Trennwand wurde entfernt, der Innenbereich hell gestrichen und eine neue Beleuchtung installiert, was zu insgesamt mehr Platz und Helligkeit führte. Es wurde auf der einen Seite eine feste Sitzecke eingebaut und auf der anderen eine Küchenzeile, wodurch der recht begrenzte Platz optimaler genutzt werden kann.

Der Bauwagen wurde 2012 mit einem neuen Anstrich versehen. Den Entwurf für die Farbgestaltung haben die Nutzer des Jugendtreffs entwickelt. Doch war es gar nicht so einfach, einen Malerbetrieb zu finden, der sich dieses recht ungewöhnlichen Vorhabens annimmt. Im späten Sommer konnten die Malerarbeiten abgeschlossen werden, nun erstrahlt der Jugendtreff mit frischen Farben in neuem Glanze.



Behebung eines Wasserproblems:

Durch eine Senke im Bereich des Bauwagens in Zusammenhang mit dem sehr verdichteten Boden entstand hier ein massives Problem mit der Oberflä-

chenentwässerung; ein Zugang zum Bauwagen war zeitweise nur noch mit einem provisorisch gezimmerten Steg möglich.

Durch die Umsetzung des Konzeptes von Dr. Gunnar Gad mit Unterstützung Ortsvereines Hundsmühlen wurde diese Angelegenheit ökologisch angegangen. Eine nun aufgetragene Schicht Flusssand sowie eine weitere Schicht Schreddergut bewirken kurzfristig eine trockene Oberfläche. Langfristig sollen hierdurch die Mikroorganismen im Boden aktiviert und der Untergrund dadurch wieder wasserdurchlässiger werden. Angepflanzte Birken in diesem Bereich sollen dem Boden zudem Wasser entziehen. Frisch angepflanzter Kirschlorbeer auf der Rückseite des Bauwagens hat einen ästhetischen Hintergrund; dem Bauwagen wird durch die Pflanzen optisch die Höhe genommen.

Kinderrockkonzert mit RADAU!

In Kooperation mit der Grundschule Achternmeer und dem Förderverein der Schule veranstaltete die Gemeindejugendpflege am 9. November das diesjährige Kindermusikspektakel mit der Band „RADAU!“ aus Hamburg in der neuen Pausenhalle der Grundschule – und über 200 kleine und große Gäste kamen.

Von Beginn an bis zum Ende war die Stimmung in der „Paula“ bestens, so dass die Band einige Zugaben spielen musste. Was die vier Jungs von RADAU! auf die Bühne brachten, sorgte für ein Konzerterlebnis der besonderen Art. Mit reichlich Action fürs Publikum ging es um vieles, was Kinder erleben und was Kinder sich wünschen. Und die Musik gefiel auch den Erwachsenen. Der Förderverein der Grundschule sorgte für das leibliche Wohl bei der Veranstaltung.

Wie die Bands aus den vergangenen Jahren ist auch „RADAU!“ kein unbeschriebenes Blatt in der Szene. Ihre bekanntesten Hits sind Piraten, Die Feuerwehr, Ball fliegt, Rittersong oder Ferien, deren Videoclips in der KI.KA Box zu sehen sind. Die RADAU!-Songs sind außerdem ein fester Bestandteil der deutschen Kinderradio-Programme und -Hitparaden WDR Lilipuz, NDR Mikado, BR Radio Mikro oder MDR Figarino.

Vier CD's und ein Liederbuch veröffentlichte die mehrfach ausgezeichnete Band seit 2005: „Am liebsten laut!“, „Voll aufgedreht!“, „Es geht los“ sowie 2011 „Das Blaue vom Himmel“. Auch auf vielen Kindermusik-Samplern sind die Lieder von „RADAU!“ vertreten. Produzent und Toningenieur ist Eduardo García, der schon Nena, Lou Bega und Scatman John produziert hat.



Informationen über die Veranstaltungen im Jugendzentrum finden Sie unter dem [Produkt 3662](#).

Jugendförderung

Zur Unterstützung der Jugendarbeit der Vereine und Verbände werden auf Antrag Zuschüsse gewährt. Die Höhe der pauschalen jährlichen Förderung ist abhängig von der Zahl der jugendlichen Vereinsmitglieder, die am Stichtag 01.01. das 18. Lebensjahr noch nicht vollendet haben.

| Jugendförderung | | | | |
|--------------------------------|------------------|--|--------------------------------|------------------|
| 2011 | | | 2012 | |
| Anzahl der geförderten Vereine | Zuschüsse gesamt | | Anzahl der geförderten Vereine | Zuschüsse gesamt |
| 15 | 3.540,50 Euro | | 13 | 3.664,60 Euro |

Soweit es sich um Sportvereine handelt, wird die Jugendförderung im Rahmen der Sportförderung gewährt (siehe Produkt 4211). Diese Förderung ist in der obenstehenden Aufstellung nicht enthalten.

Produkt 3651 – Kindertagesstätte Wardenburg

Der Kindergarten Wardenburg befindet sich an der Röbeler Str. 16. Der Kindergarten wurde 1992 gebaut. In der Grundschule Wardenburg, Schulweg 2, befindet sich seit 2006 der Hort als Außenstelle des Kindergartens.



Leiterin des Kindergartens ist Frau Gesa Luthardt.
Stellvertreterin ist Frau Anke Uhde.

Der Kindergarten verfügt über

- 15 Krippenplätze für Kinder ab 6 Monate bis 3 Jahre
- 79 Kindergartenplätze für Kinder ab 3 Jahre bis zur Einschulung
- 40 Hortplätze für Schulkinder ab 6 bis zum vierten Schuljahr
- 134 Plätze insgesamt mit 23 Mitarbeiter/innen

| Gruppe | Betreuungszeit | Frühdienst/ Spätdienst |
|---|--|-------------------------------|
| 1) Vormittagsgruppe | 8.00 – 12.00 | 7.30 – 8.00, 12.00 – 13.00 |
| 2) integrative Vormittagsgruppe mit Sonderöffnungszeit | 8.00 – 13.00 13.00 – 15.00 (Sonderöffnung) | 7.30 – 8.00 |
| 3) integrative Ganztagsgruppe mit Sonderöffnungszeit | 8.00 – 15.00 + 15.00 – 17.00 (Sonderöffnung) | 7.30 – 8.00 |
| 4) integrative Ganztagsgruppe | 8.00 – 15.00 | 7.30 – 8.00 |
| 5) Krippengruppe | 8.00 – 12.00 | 7.30 – 8.00, 12.00 – 13.00 |
| 6) Hortgruppe | 12.45 – 17.00 in der Ferienzeit auch vormittags | |
| 7) Hortgruppe | 12.45 – 17.00 in der Ferienzeit auch vormittags | |

Zum Kindergartenjahr 2011/2012 ist eine zweite Hortgruppe eingerichtet worden. Dafür war noch 2011 ein Klassenraum in der Grundschule Wardenburg hergerichtet worden (Maler- und Bodenbelagsarbeiten, Tischlerarbeiten, Beleuchtung, Maurerarbeiten). Die restlichen Ausgaben für die Ausstattung wurden 2012 getätigt. Für die Herrichtung des Hortraumes sind Kosten in Höhe von rd. 31.800,00 Euro entstanden, der Landkreis Oldenburg gewährte einen Zuschuss in Höhe von 50 %.

Zum neuen Kindergartenjahr wurde dem Ganztagsbetreuungsbedarf entsprechend eine weitere Sonderöffnungszeit angeboten. Das Angebot der Gemeinde

für weitere 10 Hortplätze in einer altersübergreifenden Gruppe im Kindergarten Wardenburg wurde von den Erziehungsberechtigten nicht angenommen.

Produkt 3652 – Kindertagesstätte Tungeln

Der Kindergarten Tungeln befindet sich an der Oberlether Straße 36, die Krippe (eine Außenstelle des Kindergartens) befindet sich An der Mühle 11. Der Kindergarten wurde 1985 eröffnet.



Leiterin des Kindergartens ist Frau Beate von Lienen.

Stellvertreterin ist Frau Stefanie Welter.

Der Kindergarten Tungeln ist die größte Einrichtung in der Gemeinde Wardenburg und verfügt über

- 27 Krippenplätze für Kinder ab 6 Monate bis 3 Jahre
- 138 Kindergartenplätze für Kinder ab 3 Jahre bis zur Einschulung
- 40 Hortplätze für Schulkinder ab 6 bis zum vierten Schuljar
- 205 Plätze insgesamt mit 26 Mitarbeiter/innen

| Gruppe | Betreuungszeit | Frühdienst/ Spätdienst |
|--|---|-------------------------------|
| 1) Vormittagsgruppe 1 | 8.00 – 12.00 | 7.30 – 8.00, 12.00 – 13.00 |
| 2) Vormittagsgruppe 2 | 8.00 – 12.00 | 7.30 – 8.00, 12.00 – 13.00 |
| 3) Ganztagsgruppe | 8.00 – 13.00 (für 25 Plätze) 13.00 – 15.00 (für 10 Plätze) | 7.30 – 8.00 |
| 4) Ganztagsgruppe | 8.00 – 15.00 | 7.30 – 8.00 |
| 5) Integrative Ganztagsgruppe | 8.00 – 15.00 | 7.30 – 8.00 |
| 6) altersübergreifende Nachmittagsgruppe für Kindergartenkinder ab 3 Jahre und Schulkinder bis zur 4. Klasse | 12.45/13.00 – 17.00 | |
| 7) altersübergreifende Nachmittagsgruppe für Kindergartenkinder ab 3 Jahre und Schulkinder bis zur 2. Klasse | 12.45/13.00 – 17.00 | |
| 8) Hortgruppe | 12.45 – 17.00 in der Ferienzeit auch vormittags | |
| 9) Krippe Vormittagsgruppe | 8.00 – 12.00 | 7.30 – 8.00, 12.00 – 13.00 |
| 10) Krippe Ganztagsgruppe | 8.00 – 15.00 | 7.30 – 8.00 |

Der Bedarf an Hortplätzen ist zum Kindergartenjahr 2012/2013 weiter gestiegen. Aus diesem Grunde wurde die Nachmittagsgruppe mit 10 Plätzen aufgestockt und in eine altersübergreifende Gruppe umgewandelt. Es entstanden hierfür zusätzliche Personalkosten.

Hort Filmprojekt 2012

Insgesamt 17 Kinder der Kindertagesstätte Tungeln nahmen im Sommer am Filmprojekt des Hortes teil. Innerhalb von acht Wochen entwickelten die Kinder dabei ihren eigenen, insgesamt 20 Minuten langen Kriminalfilm. Neben dem gemeinsamen Erarbeiten der Filmgeschichte drehten die Kinder diese an verschiedenen Drehorten und unter Einsatz diverser technischer Mittel.



Unterstützt wurden das „Hort-Filmteam“ besonders von der Polizei in Wardenburg, die auch ihre Polizeistation als Drehort zur Verfügung stellte. Ihr Ergebnis präsentierten die Kinder anschließend stolz an einem Eltern-Kind Kinonachmittag.



Theaterstück

Es ist schon zu einer wunderbaren Tradition geworden, dass Eltern für ihre Kinder auf der Weihnachtsfeier des Kindergartens Tungeln ein Theaterstück spielen. Das Drehbuch wird von einer Mitarbeiterin des Kindergartens, Frau Petra Blümel, und den beteiligten Eltern selbst geschrieben.

2012 hätte das Weihnachtsfest fast ausfallen müssen, denn die freche Hexe Alexa hatte ihre Zauberkräfte dazu genutzt, den Weihnachtsmann und seine Gehilfen in einen tiefen Schlaf zu versetzen und alle Weihnachtsgeschenke zu stehlen. Mit Hilfe der herbei gerufenen Waldfee konnte das Weihnachtsfest 2012 noch gerettet werden.



Die auf dem nebenstehenden Foto abgebildeten Eltern haben mitgewirkt:

Weihnachtsmann: Daniel Langhardt
Hexe Alexa: Annette Schmiesing
Waldfee: Yvonne Hennig
Gehilfe Nico: Marion Reiners
Weitere Gehilfen:
Michael Raab, Ariane Bitter, Ilka Behrensmeier

Produkt 3653 – Kindertagesstätte Achternmeer

Der Kindergarten befindet sich am Alten Dorfweg 7, der Hort ist gleich nebenan in der ehemaligen Schulbücherei in der Turnhalle Achternmeer eingerichtet. Der Kindergarten existiert bereits seit 1976.



Leiterin des Kindergartens ist Frau Anne Sobing-Appeldorn.
Stellvertreterin ist Frau Kerstin Röbbken-Schönfeld.

Der Kindergarten verfügt über 6 Gruppen mit insgesamt 124 Plätzen:

- 106 Kindergartenplätze für Kinder ab 3 Jahre bis zur Einschulung
- 18 Hortplätze für Schulkinder ab 6 bis zum vierten Schuljahr
- 124 Plätze insgesamt mit 17 Mitarbeiter/innen

| Gruppe | Betreuungszeit | Frühdienst/ Spätdienst |
|---|--|-------------------------------|
| 1) Vormittagsgruppe | 8.00 – 12.00 | 7.30 – 8.00, 12.00 – 13.00 |
| 2) Vormittagsgruppe | 8.00 – 12.00 | 7.30 – 8.00, 12.00 – 13.00 |
| 3) integrative Vormittagsgruppe | 8.00 – 13.00 | 7.30 – 8.00 |
| 4) integrative Ganztagsgruppe | 8.00 – 15.00 | 7.30 – 8.00 |
| 5) altersübergreifende Nachmittagsgruppe für Kinder ab 3 Jahre bis 7 Jahren | 13.00 – 17.00 | |
| 6) integrative Hortgruppe | 12.45 – 17.00 in der Ferienzeit auch vormittags | |

Seit Januar 2012 nimmt der Kindergarten an dem Projekt „Singende Kindergärten“ teil. Ziel dieses Projektes ist u. a.:

- die eigene Singstimme neu zu entdecken und selbstbewusst einzusetzen,
- mit Kindern in einer kindgerechten Stimmlage zu singen,
- aus alltäglichen Situationen Lieder, Reime und Verse entstehen zu lassen.

Das Projekt setzt sich aus 3 Workshops und Besuchen in den Partnerkindergärten zusammen. Es ist ein kostenloses Weiterbildungsprogramm für Erzieher/Innen.

Einweihung der neugestalteten Außenfläche

Anlässlich der Fertigstellung der neu gestalteten Außenspielfläche und des Parkplatzes der Kindertagesstätte Achternmeer fand am 11.09.2012 eine offizielle Einweihungsfeier statt.

Im Rahmen der Neugestaltung war zunächst die Anpassung von Höhenunterschieden auf dem Spielplatzgelände erforderlich. Die Arbeiten begannen daher zunächst mit einer Begradigung und Absicherung des Geländes, wodurch dann ein neuer großer Spielplatzbereich entstanden ist. Auf diesem Bereich wurde sodann im Frühjahr dieses Jahres ein Spielschiff aufgebaut.

Die Kinder der Kindertagesstätte Achternmeer konnten Vorschläge zur Namensfindung für das neue Schiff machen. Die Abstimmung erfolgte dann in den jeweiligen Elternhäusern. Mit 1 Stimme Mehrheit wurde es dann die „Flotte Berta“. Beim diesjährigen Sommerfest mit den Kindergartenkindern und Eltern am 29.06.2012 wurde u. a. die Taufe des Schiffes gefeiert.

Des Weiteren wurde am südwestlichen Rand des Sportplatzgeländes hinter dem Kindergartengelände eine Parkfläche mit direkter Zuwegung zum Eingangstor des Kindergartens Achternmeer neu angelegt.

Die Gesamtkosten betragen rd. 126.000 Euro. Für die Neugestaltung der Außenspielfläche einschließlich der Absicherung des Geländes und des Spielschiffes wurden rd. 61.000 Euro aufgewendet, für die Anlegung der neuen Parkfläche einschließlich der Zuwegungen rd. 65.000 Euro.

Das neue Spielschiff wurde von der Firma Kayser aus Oldenburg hergestellt und aufgebaut. Mit den Arbeiten zur Neugestaltung des Spielplatzgeländes und der Herstellung der neuen Parkplatzfläche wurde die Firma August Hotze aus Oldenburg beauftragt.

Produkt 3654 – Kindertagesstätte Littel

Der Kindergarten Littel befindet sich am Helmskamp 4. Den Betrieb aufgenommen hatte der Kindergarten im Jahr 1973.

Leiterin des Kindergartens ist Frau Resi Krummacker.
Stellvertreterin ist Frau Petra Steinbach.

Der Kindergarten verfügt über zwei



Gruppen mit insgesamt 50 Plätzen. Die Öffnungs- und Betreuungszeiten sind aus der nachstehenden Übersicht ersichtlich.

Angebot im Kindergarten Littel:

- 50 Kindergartenplätze für Kinder ab 3 Jahre bis zur Einschulung
- 50 Plätze insgesamt mit 4 Mitarbeiter/innen

| Gruppe | Betreuungszeit | Frühdienst/ Spätdienst |
|--------------------|----------------|-------------------------------|
| Vormittagsgruppe 1 | 8.00 – 12.00 | 7.30 – 8.00, 12.00 – 13.00 |
| Vormittagsgruppe 2 | 8.00 – 12.00 | 7.30 – 8.00, 12.00 – 13.00 |

Bewegungsförderung im Kindergarten Littel – Kooperation mit dem SV Littel

Auch in 2012 wurde die seit 3 Jahren bestehende Kooperation zwischen dem Kindergarten und dem Sportverein Littel fortgesetzt. Finanziert durch den Nieders. Sportbund und den Förderverein des Kindergartens werden wöchentlich zusätzliche Bewegungsangebote von einer ausgebildeten Übungsleiterin in Zusammenarbeit mit dem päd. Fachpersonal geschaffen. Die Bewegungserziehung ist ein konzeptioneller Schwerpunkt in



Foto: W. Fademrecht

der Arbeit des Litteler Kindergartens, wird dadurch doch nicht nur die motorische Entwicklung der Kinder weiterentwickelt, sondern deren emotionale, soziale, geistige und körperliche Gesamtentwicklung unterstützt.

Teilnahme am Umweltbildungsprojekt „Patenkind Streuobstwiese“

Der Kindergarten Littel nimmt als Modellkindergarten am Umweltbildungsprojekt teil.

Das Projekt wird in Kooperation mit dem Freien Institut für Sozialforschung und Bildungsprojekte „akademini e. V.“ aus Oldenburg, Frau Dr. Seemann und Frau Wilken, durchgeführt. Der Bildungsverein hat für dieses Projekt Fördergelder von der EUROPA Möbel-Umweltstiftung erhalten.



Foto: H.-G. Gramberg

Die Scheckübergabe fand im Kindergarten Littel am 20.09.2012 statt. Mit dem Projekt konnte daher zum neuen Kindergartenjahr gestartet werden. Die Zusammenarbeit mit dem Bildungsverein akademini bietet die Möglichkeit, neuartige Praxisinstrumente für die Umweltbildung in Kindertagesstätten erfolgreich einzusetzen. Die Kindergartenkinder werden für die Bedeutung des wertvollen und stark gefährdeten Ökosystems Streuobstwiese sensibilisiert.

Das Projekt "Patenkind Streuobstwiese" ist zunächst über eine Laufzeit von 15 Monaten angelegt.

Produkt 3655 – Sonstige Tageseinrichtungen für Kinder

Mit der Ev.-luth. Kirchengemeinde besteht ein Vertrag über die Bereitstellung von Kindergartenplätzen im Kindergarten am Lerchenweg 11. Dort werden Vormittags-, Nachmittags- und Ganztagsplätze angeboten. In der Ev. Krippe „Sonnenblume“ an der Friedrichstraße werden in einer Vormittagsgruppe und einer Ganztagsgruppe 30 Krippenplätze angeboten. Die Gemeinde gewährt einen Defizitausgleich.

| | Zahlung 2011 für 2010 | Zahlung 2012 für 2011 |
|--|--------------------------|--------------------------|
| Defizitausgleich an die Ev.-luth. Kirchengemeinde für die Bereitstellung von Kindergartenplätzen | 209.821,73 € | 227.139,96 € |
| Defizitausgleich an die Ev.-luth. Kirchengemeinde für die Bereitstellung von Krippenplätzen | 60.293,24 € | 120.628,12 € |

Mit der Sanierung und Erweiterung des Ev. Kindergarten am Lerchenweg wurde Ende 2012 begonnen. Die Gemeinde gewährt für diese Maßnahme einen Investitionskostenzuschuss.

Aufgrund eines Ratsbeschlusses gewährt die Gemeinde zur besseren Unterstützung der Vereinbarkeit von Familie und Beruf einen Kostenausgleich beim Besuch einer Kindertagesstätte außerhalb Wardenburgs. Diese wird direkt an die jeweiligen Träger der Einrichtung gewährt, soweit die Zusage der Kostenerstattung vor Aufnahme des Kindes erteilt wurde. Gleichzeitig gewähren auch die Stadt Oldenburg bzw. die Kreisgemeinden einen Ausgleich, soweit Kindergärten in der Gemeinde Wardenburg besucht werden.

| Kostenausgleich | | | | | | | |
|---------------------------------|------|--------------------|------------|---------------------------------------|------|--------------------|------------|
| Zahlung <u>an</u> andere Träger | | | | Erstattung <u>von</u> anderen Trägern | | | |
| Zahl der Kinder | | Höhe der Zuschüsse | | Zahl der Kinder | | Höhe der Zuschüsse | |
| 2011 | 2012 | 2011 | 2012 | 2011 | 2012 | 2011 | 2012 |
| 11 | 2 | 11.702,13 € | 4.388,99 € | 4 | 4 | 9.418,85 € | 8.876,83 € |

Hinweis: Der Kostenausgleich erfolgt jährlich im Nachhinein. So bezieht sich der Kostenausgleich 2012 auf das Jahr 2011.

Produkt 3661 – Spielplätze

In der Gemeinde Wardenburg gibt es insgesamt 36 Spielplätze in Wardenburg:

- 15 im Gemeindeteil Wardenburg, davon 3 bei Schulen und Kindergarten
- 6 im Gemeindeteil Hundsmühlen, davon 1 bei der Schule
- 1 im Gemeindeteil Südmoslesfehn
- 4 im Gemeindeteil Tungeln, davon 1 beim Kindergarten
- 6 im Gemeindeteil Achternmeer, davon 2 bei der Schule u. beim Kindergarten
- 1 im Gemeindeteil Benthullen
- 1 im Gemeindeteil Höven (bei der Schule)
- 1 im Gemeindeteil Littel (beim Kindergarten)
- 1 im Gemeindeteil Harbern

Übersicht Spielplätze in der Gemeinde Wardenburg:

| Ortsteil | Straße | Größe | Spielplatzpaten vorhanden | Jahr der Neugestaltung |
|---------------|--|---------------------------------------|---------------------------|------------------------|
| Wardenburg | Brachvogelweg | 1.423 qm | werden gesucht | 2011 |
| Wardenburg | Breslauer Straße | (Teilfläche von Flurstück) ~700 qm | ja | 2008 |
| Wardenburg | Glatzer Weg | 8.369 qm | ja | 2008 |
| Wardenburg | Hechtweg | 650 qm | ja | 2011 |
| Wardenburg | Hermann- Allmers- Str. | 3.016 qm | ja | 2007/2008 |
| Wardenburg | Jahnweg | 617 qm | ja | geplant |
| Wardenburg | Liegnitzer Weg | 631 qm | ja | 2004 |
| Wardenburg | Mittelweg | 837 qm | ja | geplant |
| Wardenburg | Röbeler Straße (KiGa Wardenburg) | Teilfläche vom Kindergartengrundstück | -- | 2007 (teilw. = Krippe) |
| Wardenburg | Krüskauf/ Patenbergsweg | 2.204 qm | ja | 2004 |
| Wardenburg | Tannenstraße | 1.074 qm | ja | geplant |
| Wardenburg | Röbeler Str. | (Teilfläche vom Flurstück) ~2.600 qm | ja | 2004 |
| Wardenburg | Stapelriede | ~ 300 qm | ja | 2006 (Erstausst.) |
| Wardenburg | Litteler Straße (VHGS Wardenburg) | Teilfläche vom Schulgelände | -- | - |
| Wardenburg | Am Everkamp (Schule - Übertragung an Landkreis)) | Teilfläche vom Schulgelände | -- | - |
| Hundsmühlen | Fuchsweg/ Wolfsweg | 591 qm | ja | geplant |
| Hundsmühlen | Nachtigallenweg | 1.068 qm | ja | 2006/2007 |
| Hundsmühlen | Veilchenweg/ Dahlienweg | 779 qm | ja | 2010/2011 |
| Hundsmühlen | Friedrich-Koopmann-Str. | 373 qm | ja | 2004 (Erstausst.) |
| Hundsmühlen | Hermann- Meyer- Str. | 708 qm | ja | 2005 (Erstausst.) |
| Hundsmühlen | Rosenallee (Grundschule) | Teilfläche vom Schulgelände | -- | - |
| Südmoslesfehn | Korsorsstraße | (Teilfl. vom Flurstück) 8.873 qm | ja | 2006/2007 (Erstausst.) |
| Tungeln | Am Esch | 769 qm | ja | 2012 |
| Tungeln | Dorfwinkel/ Am Kuhlberg | 607 qm | ja | 2009 |
| Tungeln | Nabers Weg | 467 qm | ja | 2005 (Erstausst.) |
| Tungeln | Oberlether Str. (KiGa) | Teilfläche vom Kindergartengrundstück | -- | 2011 (teilw.) |
| Achternmeer | Am Korsorsring | 383 qm (zurzeit stillgelegt) | werden gesucht | geplant |
| Achternmeer | Am Korsorsberg | (Teilfläche vom Flurstück) ~ 900 qm | ja | 2004 |
| Achternmeer | Am Ring | 370 qm | ja | 2002 (Erstausst.) |
| Achternmeer | Korsorsstraße | ~800 qm | ja | 2008 (Erstausst.) |
| Achternmeer | Alter Dorfweg (KiGa) | Teilfläche vom Kindergartengrundstück | -- | 2011 (teilw.) |
| Achternmeer | Korsorsstraße (Schule Achternmeer) | Teilfläche vom Schulgelände | -- | - |

| Ortsteil | Straße | Größe | Spielplatzpaten vorhanden | Jahr der Neugestaltung |
|------------|-----------------------------------|---------------------------------------|---------------------------|------------------------|
| Benthullen | Saarländer Weg | (Teilfläche vom Flurstück) ~1.500 qm | ja | 2004 |
| Höven | Zum Reitplatz (Schule Hohenfelde) | Teilfläche vom Schulgelände | -- | - |
| Littel | Helmskamp (KiGa) | Teilfläche vom Kindergartengrundstück | -- | 2009 (teilw.) |
| Harbern | Saarländer Weg/ Korsorsstr. | (Teilfläche vom Flurstück) ~500 qm | ja | 2004 |

Produkt 3662 – Jugendzentrum

Kindertag im Jugendzentrum

Jeden Dienstag gibt es im Jugendzentrum der Gemeinde Wardenburg an der Oldenburger Straße 235 b (Marktplatz) den Kindertag: Kinder im Alter von sechs bis elf Jahren können hier die Angebote ausprobieren, ohne von den „Großen“ gestört zu werden. Außerdem gibt es immer ein kreatives Angebot; z. B. Basteln, Kochen, Backen, Werken u. v. m.

Tag der Generationen im Jugendzentrum

Für den 20. März in der Zeit von 16.00 – 18.00 Uhr hatte sich das Team der Jugendpflege und das Seniorenservicebüro etwas Besonderes ausgedacht: Eine gemeinsame Aktion für Kinder und Senioren. Mit oder ohne Enkelkind kamen Seniorinnen und Senioren ins Jugendzentrum und verbrachten gemeinsam mit anderen einen schönen Nachmittag. Von den Kindern ließen sie sich zeigen, was das Haus so zu bieten hat. Zusätzlich wurden zusammen kleine Osterzöpfe aus Hefeteig gebacken.

Drei Newcomerbands gaben sich die Ehre

Am 4. Mai veranstaltete das Jugendzentrum Wardenburg in Kooperation mit der Kreismusikschule einen Konzertabend nach dem Motto „Der Frühling rockt!“. Hierbei gaben sich drei junge Bands die Ehre.

Auf der Bühne zu sehen und zu hören waren die Musikschulband der Kreismusikschule „Black & White“ sowie die beiden Jugendzentrums-Bands „Heartbeat“ und „Rock Engine“. Alle drei Bands halten ihre regelmäßigen Proben im Jugendzentrum ab und spielten Coverversionen bekannter und teilweise nicht so bekannter Songs.

Die Bands mit Unterstützung von etwa 50 Musikfans sorgten für eine prima Stimmung. Der Eintritt war frei.

Weitere Informationen zur Jugendarbeit sind unter dem Produkt 3621 aufgeführt.

Produkt 4211 – Förderung des Sports

Ehrung von erfolgreichen Sportlerinnen und Sportlern

Auch im Jahr 2012 hat die Gemeinde Wardenburg viele Sportlerinnen und Sportler sowie deren Trainer und Betreuer aus unterschiedlichen Sportbereichen für ihre herausragenden Leistungen geehrt, die sie bei verschiedenen Wettkämpfen erbracht haben.

Im Einzelnen handelt es sich um folgende Sportlerinnen und Sportler:

Tanzgruppe „Suplimento“ des Hundsmühler TV:

Cornelia Burkert, Britta Unfried, Frauke van Hülsen, Jana Huntemann, Karina Harksen, Melanie Kayser, Merle Niemeyer, Nora Neumann, Caro Williamson, Helena Schoon, Sandra Bollen, Yvonne Reinmold.

Wardenburger TV, Faustball:

Sarah Lücken, Saskia Büsselmann, Diana Piehler, Natalie Hörnlein, Jacqueline Alt, Julia Graue, Ricarda Pieper, Anne Clark, Jörn Büsselmann, Torsten Büsselmann, Pia Wiechmann, Maxi Noll, Janina Graue, Janina Hirschberger, Magenna Thomas, Jaqueline Meyer, Kira Spelde, Carsten Twiestmeyer, Doris Schmertmann

SV Moslesfehn, Faustball:

Sandra Mundt, Melanie Zingrosch, Sabrina Ahrens, Simone Cordes, Jessica Konen, Marisa Meyer, Carola Wilke, Christina Fortino, Kerstin von der Pütten, Kathrin von der Pütten, Sabine Grüning, Nane Ahrens, Christina Scholte, Saskia Menken, Frank Kannegießer, Doris Schmertmann, Julian Lübbers, Keno Stöver, Joris Stöver, Nico Würdemann, Niklas Hinrichs, Pascal Töllner, Jannik Büsselmann, Oliver Töllner, Florian Würdemann, Bodo Würdemann, Hartmut Lübbers, Sven Würdemann, Jens Kolb, Frank Schmertmann, Volker Schütte, Marco Weigt, Carsten Bischoff, Mario Haucap, Manfred Grüning

Wardenburger Schwimm-Club:

Laura Eilts, Lena Großklaus, Jana Heise, Johanna Ingenerf, Alexandra Lassalle, Johannes Rathjens, Christian Göthert, Stephan Jazbinsek, Markus Pleis, Andreas Stein, Florian Kramer, Julia Zeuschner, Paul Lampert, Cedric Alheidt, Hanna Gerdes, Malin Gedert, Maren Koehler, Cecilia-Louisa Malz, Merle De-
wart, Gernot Ingenerf

Kampfsportler:

Nico Harich, Katrin Schwarze

Judo-Club Achternmeer-Hundsmühlen:

Max Fesenko, Marina Bruchmann, Patricia Schwarzhuber

Kyudo-Gruppe Wardenburg:

Jürgen Lüpping, Klaus Schwarz, Thomas Rüth, Karl Werhan

Hundsmühler TV, Tischtennis:

Jule Kampen, Stephanie Enneking, Carmen Jeddelloh, Christian Enneking

Sportförderung 2012

Die Wardenburger Sportvereine konnten im Jahre 2012 die folgenden Mitgliederzahlen ausweisen:

| Verein | Mitglieder | davon Jugendliche |
|--|--------------|-------------------|
| Judo Club Achternmeer Hundsmühlen | 1.203 | 642 |
| Sportverein Achternmeer | 275 | 135 |
| BSV Benthullen-Harbern | 329 | 198 |
| Reit- und Fahrverein Benthullen | 186 | 72 |
| Radfahrerverein Einigkeit Charlottendorf | 76 | 18 |
| Schießsportgemeinschaft Huntestrand | 41 | 0 |
| Reiterverein Höven | 317 | 105 |
| Hundsmühler Turnverein | 890 | 320 |
| Tennisclub Hundsmühlen | 69 | 11 |
| Sportfreunde Littel-Charlottendorf | 583 | 180 |
| Schützenverein Moslesfehn | 45 | 8 |
| Sportverein Moslesfehn | 306 | 99 |
| Gymnastikgruppe Oberlethe | 29 | 0 |
| Sportverein Tungeln | 354 | 148 |
| Behinderten-Sportgruppe Wardenburg | 318 | 0 |
| DLRG Ortsgruppe Wardenburg | 191 | 103 |
| VfR Wardenburg | 327 | 137 |
| Kyudogruppe Wardenburg | 26 | 0 |
| Wardenburger Schützenverein | 170 | 39 |
| Wardenburger Schwimm-Club | 326 | 214 |
| Wardenburger Sommerlauf | 13 | 0 |
| Wardenburger Tennisclub | 260 | 74 |
| Wardenburger Turnverein | 870 | 406 |
| Gesamt | 7.214 | 2.909 |

Im Vergleich zum Vorjahr stieg die Zahl der Mitglieder um 47 Personen. Demgegenüber ging die Zahl der jugendlichen Mitglieder um 68 zurück. An Jugendförderung wurden 21.235,70 Euro und an Betriebskostenzuschüsse insgesamt 72.776,21 Euro ausgezahlt (s. hierzu auch „Produkt 3621 - Jugendförderung“).

Produkt 4241 – Sportstätten

Neben den laufenden Unterhaltungsarbeiten war auf den Sportplätzen in Littel eine intensive Bekämpfung des Gartenlaubkäfers erforderlich. In diesem Jahr

blieben die Sportplätze an der Weserstraße und in Benthullen von dem Befall verschont, da die Bekämpfung aus den Vorjahren noch nachgewirkt hat.

Produkt 4242 – Hallenbad

Sanierung des Hallenbades

In der Sitzung des Verwaltungsausschusses am 21.04.2010 wurde beschlossen, die Sanierung des Hallenbades nach der vom Dipl.-Ing. Ewald Brüntjen ausgesprochenen Empfehlung in den Jahren 2010 bis 2013 in vier einzelnen Bauabschnitten durchzuführen.

In diesem Zusammenhang wurden im Jahr 2010 mit dem ersten Bauabschnitt der Sanierung begonnen. Betroffen waren im Bereich der Technik die Sanierung der Wärmeversorgungsanlage und Wärmeverteilnetze sowie die Sanierung der Abwasseranlage mit Warmwasserbereitung.

In Jahr 2011 wurde die Sanierung des Hallenbades mit dem zweiten Bauabschnitt fortgeführt. Betroffen war in diesem Jahr der Bereich der Schwimmbadtechnik. Die Arbeiten wurden von der Firma C. D. Schmidt Aqua-Technik aus Wildeshausen durchgeführt.

Mit Beschluss des Verwaltungsausschusses vom 02.05.2012 wurde die Prioritätenliste dahingehend angepasst, dass in diesem Jahr die Sanierung des Duschbereiches vorgezogen wurde. Im Rahmen der bisherigen Sanierungsarbeiten war festgestellt worden, dass die Duschen und deren Zu- und Ableitungen abgängig, die Wasserleitungen stark verrostet waren und Leckstellen hatten. Ferner ist Ende 2011 eine neue Trinkwasserverordnung in Kraft getreten, die neue Anforderungen an die Installation der Leitungen stellt, die bisher im Hallenbad nicht erfüllt wurden.

Im Rahmen des dritten Bauabschnittes wurde in diesem Jahr in den Sommerferien die Sanierung der Duschen durchgeführt. Die Baukosten beliefen sich auf 300.000,00 Euro. Die Fliesenarbeiten wurden von der Firma Thomas Lustig aus Wardenburg, die Sanitärarbeiten von der Firma S + H aus Vechta und die Lüftungsarbeiten von der Firma Schweigatz aus Oldenburg durchgeführt.

| Besucherzahlen | | | | |
|---------------------------|---------------|---------------|---------------|---------------|
| | 2009 | 2010 | 2011 | 2012 |
| Erwachsene | 16.260 | 16.408 | 16.898 | 16.422 |
| Jugendliche | 8.870 | 6.887 | 7.868 | 8.333 |
| Schulen | 5.832 | 6.122 | 5.488 | 3.269 |
| Wardenburger Schwimm-Club | 9.098 | 8.551 | 9.224 | 8.186 |
| DLRG | 2.389 | 2.069 | 2.636 | 2.409 |
| Kindergarten | 733 | 922 | 853 | 821 |
| Taucher | 1.708 | 1.691 | 1.572 | 1.512 |
| Polizei | 0 | 0 | 76 | 133 |
| Kinder Krankenhaus | 554 | 495 | 471 | 288 |
| Gesamt | 45.444 | 43.145 | 45.086 | 41.373 |

Produkt 4243 – Badestelle Westerholter Baggersee

Ehrenamtlicher Einsatz der DLRG am Badesees in Westerholt

Die DLRG-Ortsgruppe Wardenburg verrichtet seit 1988 einen ehrenamtlichen Bewachungsdienst am Badesees in Westerholt. Diese Aufsicht wurde im Jahre 1989 auch vertraglich geregelt.

Für die Ausübung des Wachdienstes stehen der DLRG die notwendigen Räumlichkeiten zur Verfügung. Diese befinden sich in dem Gebäude, in dem auch Toiletten und der Kiosk untergebracht sind. Anwesend ist die DLRG jeweils bei gutem Wetter an den Wochenenden. Während der Sommerferien übernehmen bei gutem Wetter die Mitarbeiter/innen des Hallenbades die Aufsicht am Badesees. Wenn eine Badeaufsicht vor Ort ist, wird eine rot-gelbe Flagge gehisst.

Die DLRG ist an den Wochenenden mit mindestens sechs Mitgliedern vor Ort. Auch der Rettungsturm ist während dieser Zeit besetzt. Das DLRG-Team greift nicht nur ein, wenn es sich um lebensbedrohende Situationen handelt. Vielmehr gehören zu den wahrgenommenen Aufgaben auch die Erstversorgung kleinerer Wunden sowie die Hilfe bei Kreislaufbeschwerden. Falls erforderlich, wird natürlich ein Rettungswagen hinzugerufen.

Um diesen Wachdienst auf qualitativ hochwertigem Niveau durchführen zu können, wurde im Jahre 2012 ein neues Motorrettungsboot angeschafft und am 22.09.2012 feierlich in Betrieb genommen. Dieses Boot ersetzt den 22 Jahre alten Vorgänger, der zuletzt nicht mehr seetüchtig war. Diese Anschaffung wurde von der Gemeinde Wardenburg mit einem Betrag von 20.000,00 Euro bezuschusst.



Darüber hinaus wurden in diesem Jahr folgende Unterhaltungsarbeiten am Westerholter Badesees durchgeführt:

- Zum Winter wurden drei Eisrettungsstationen aufgestellt.
- Im Frühjahr wurden am Strand 40 t Spielsand aufgefüllt.
- Wie in jedem Jahr wurden im Uferbereich und auf der Insel diverse Bäume und Sträucher beseitigt, damit möglichst wenig Laub in das Badewasser eingetragen wird und somit das Wasser verschlammte. Außerdem ist es für die Badeaufsicht wichtig, das Badegewässer von allen Seiten gut einsehen zu können.
- Mit Schülern der Letheschule wurden im Rahmen der Aktion „Schüler helfen Leben“ Aufräumarbeiten durchgeführt und Neuanpflanzungen vorge-

nommen. Wildrosen wurden auf die Insel und einige standortgerechte Gehölze im Bereich des Parkplatzes gepflanzt. Außerdem wurden verschiedene bienenfreundliche Wildblumen (u. a. Bitterlupinen, Phacelia, Sonnenblumen) ausgesät.



Produkt 5111 – Räumliche Planung und Entwicklung

Bauleitplanung und städtebauliche Planungen

Folgende Verfahren zur Aufstellung bzw. Änderung von Bauleitplänen wurden im Jahr 2012 abgeschlossen:

- Bebauungsplan Nr. 16, 5. Änderung - Am Loh/Am Esch, Tungeln
- Bebauungsplan Nr. 80 - Luchsendamm/Oldenburger Straße, Astrup
- Ergänzungssatzung Littel - Littel, Peerstall
- Bebauungsplan Nr. 17, 6. Änderung - Am Vogelbusch, Tungeln
- Bebauungsplan Nr. 22, 3. Änderung - Rheinstraße, Wardenburg
- Bebauungsplan Nr. 28, 5. Änderung - Hunteeck, Hundsmühlen
- Bebauungsplan Nr. 34, 4. Änderung - Diedrich-Dannemann-Straße/Korsorsstraße, Südmoslesfehn
- Bebauungsplan Nr. 57, 2. Änderung - Mitten im Esch, Wardenburg

Folgende Veränderungssperren sind im Jahr 2012 in Kraft getreten:

- Bebauungsplan Nr. 81 - Steuerung von Tierhaltungsanlagen
- Bebauungsplan Nr. 20, 1. Änderung - Hechtweg, Aalweg, Forellenweg, Karpfenweg, Marschweg, Wardenburg -
- Bebauungsplan Nr. 18, 2. Änderung - Oldenburger Straße/ Hundsmühler Landstraße, Tungeln

Folgende Bauleitplanverfahren wurden eingeleitet bzw. sind in Arbeit:

- Bebauungsplan Nr. 14, 10. Änderung - Breslauer Straße, Wardenburg
- Bebauungsplan Nr. 15a, 4. Änderung - Danziger Straße/ Litteler Straße/Mühlenweg, Wardenburg
- Bebauungsplan Nr. 17, 5. Änderung - Oberlether Straße / Schulkamp, Tungeln („alter“ SV-Tungeln-Sportplatz)
- Bebauungsplan Nr. 18, 2. Änderung - Ergänzung der textl. Festsetzungen, Tungeln -
- Bebauungsplan Nr. 20, 1. Änderung - Hechtweg, Aalweg, Forellenweg, Karpfenweg, Marschweg, Wardenburg
- Bebauungsplan Nr. 21, 2. Änderung - Oldenburger Straße/ Sperberweg/ Habichtweg, Wardenburg
- Bebauungsplan Nr. 31, 3. Änderung/ 27. Flächennutzungsplanänderung - nördlich Diedrich-Dannemann-Straße
- Bebauungsplan Nr. 79/ 17. Flächennutzungsplanänderung - Achternmeerer Straße/Dorfgemeinschaftshaus - Hundsmühlen („neuer“ Sportplatz SV Tungeln)
- Bebauungsplan Nr. 81 - Steuerung von Tierhaltungsanlagen
- Bebauungsplan Nr. 77 29. Flächennutzungsplanänderung - Zum Reitplatz, Höven
- 2. Ergänzungssatzung Littel - Oldigskamp, Littel
- Erweiterung Abgrenzungssatzung Benthullen-West - Böseler Straße

- 26. Flächennutzungsplanänderung - Steuerung privilegierter Biomasseanlagen
- 28. Flächennutzungsplanänderung - Ausweisung von Vorranggebieten für den Torfabbau

Abgeschlossene / durchgeführte Aufstellungen und Änderungen von Bebauungsplänen

Bebauungsplan Nr. 16, 5. Änderung – Am Esch, Am Loh, Oldenburger Straße, Tungeln -

Der Ortsverein Tungeln sowie der ehemalige Ratsherr Hellbusch hatten den Antrag gestellt, für den Geltungsbereich Am Esch, Am Loh und Oldenburger Straße in Tungeln, die Festsetzung von Mindestgrundstücksgrößen und eine Beschränkung der Anzahl von Wohnungen je Gebäude zu ändern. Eine zu starke bauliche Verdichtung sollte so verhindert werden und die lockere Struktur erhalten bleiben.

Der Aufstellungsbeschluss dafür wurde am 25.06.2008 gefasst. Das Planungsbüro pk-Plankontor wurde mit der Planung beauftragt. Die 1. Auslegung fand in der Zeit vom 21.12.2009 bis 21.01.2010 statt. In der Verwaltungsausschusssitzung am 12.01.2011 wurde die erneute Auslegung beschlossen, diese fand in der Zeit vom 27.06.2011 bis 27.07.2011 statt.



Seit der Beschlussfassung durch den Rat der Gemeinde Wardenburg am 26.01.2012 und der Bekanntmachung im Amtsblatt Nr. 10/2012 am 09.03.2012 ist der Bebauungsplan rechtskräftig.

Bebauungsplan Nr. 80 - Luchsendamm/ Oldenburger Straße, Astrup –

Der Eigentümer des Eckgrundstücks Luchsendamm - Oldenburger Straße stellte den Antrag, das vorhandene Gewerbegebiet Astrup in südliche Richtung um sein Grundstück in einem Bauleitverfahren (Flächennutzungs- und Bebauungsplanverfahren) auszuweiten. In der Sitzung am 03.12.2009 hatte der Rat positiv über den Antrag entschieden, so dass ein Aufstellungsbeschluss vorlag.

Der Antragsteller hat mit der Gemeinde Wardenburg einen städtebaulichen Vertrag abgeschlossen und das Planungsbüro pk-Plankontor mit der Planung beauftragt.

Der Vorentwurf der Planung wurde am 22.09.2010 in der Sitzung des Ausschusses für Planung, Umwelt und Entwicklung vorgestellt. Eine frühzeitige Beteiligung der Behörden erfolgte bis zum 11.11.2010. Die frühzeitige Beteiligung der Öffentlichkeit sollte am 03.11.2010 im Rathaus stattfinden, leider kamen keine Bürger zu dieser Veranstaltung.

In der Sitzung des Ausschusses für Planung, Umwelt und Entwicklung am 02.12.2010 wurden der Planentwurf und der Begründungsentwurf sowie die Abwägung der eingegangenen Stellungnahmen der frühzeitigen Beteiligung vorgestellt. Der Auslegungsbeschluss wurde am 12.01.2011 vom Verwaltungsausschuss beschlossen. Die Auslegung fand in der Zeit vom 09.02.2011 bis 09.03.2011 statt.

In der Ratssitzung am 18.08.2011 wurde der Beschluss für den Bebauungsplan Nr. 80 gefasst. Die Genehmigung durch den Landkreis der parallel zum Bebauungsplanverfahren durchgeführten 14. Flächennutzungsplanänderung musste zunächst abgewartet werden, bevor am 17.02.2012 die Bekanntmachung im Amtsblatt und damit die Rechtskraft des Bebauungsplans erfolgte.

Ergänzungssatzung Littel - Peerstall, Garreler Straße, Littel –

Mit Schreiben vom 08.01.09 stellten die Eigentümer des Grundstücks Flur 31, Flurstück 39/9 den Antrag auf einem Teil ihres Grundstückes zwei Bauplätze zu schaffen. Der gewünschte Geltungsbereich ist im Flächennutzungsplan bereits als Wohnbaufläche ausgewiesen und befindet sich nördlich im direkten Anschluss an die vorhandene Bebauung.

Die Beschlussfassung erfolgte in der Verwaltungsausschusssitzung am 25.03.2009.

Ein städtebaulicher Vertrag wurde mit den Antragstellern geschlossen. Der Auslegungsbeschluss wurde in der Verwaltungsausschusssitzung am 06.10.2010 gefasst. Die Auslegung fand in der Zeit vom 01.12.2010 bis 03.01.2010 statt.

Die Beschlussfassung des Rates erfolgte am 26.01.2012. Mit der Bekanntmachung im Amtsblatt Nr. 10/ 12 am 09.03.2012 ist die Satzung rechtskräftig.

Bebauungsplan Nr. 17, 6. Änderung, Am Vogelbusch, Tungeln

Ein Teilbereich des Bebauungsplanes Nr. 17 soll geändert werden. Ziel der Änderung ist im Bereich einer ehemaligen landwirtschaftlichen Hofstelle neue Bauplätze auszuweisen und den vorhandenen Baumbestand im nordöstlichen Bebauungsplanbereich zu erhalten.

Mit der Planung wurde das Büro pk-Plankontor aus Oldenburg beauftragt. Der Auslegungsbeschluss wurde in der Verwaltungsausschusssitzung am 07.12.2011 gefasst.

Die Auslegung fand in der Zeit vom 04.04. bis 04.05.2012 statt. Eine Abwägung der eingegangenen Stellungnahmen erfolgte, diese wurden in der Sitzung des Ausschusses für Planung und Entwicklung am 13.09.2012 und in der Sitzung des Verwaltungsausschusses am 26.09.2012 mit einer positiven Beschlussempfehlung an den Rat weitergeleitet. Der Rat der Gemeinde Wardenburg beschloss den Plan dann in seiner Sitzung am 11.10.2012.

Nach Bekanntmachung der Planung im Amtsblatt des Landkreis Oldenburg am 02.11.2012 und in der Nordwest-Zeitung am 16.11.2012 ist der Bebauungsplan rechtskräftig.

Bebauungsplan Nr. 22, 3.Änderung, Rheinstraße, Wardenburg

Im Bereich des Bebauungsplanes Nr. 22, Teilbereich nördlich der Rheinstraße, soll die Ansiedlung von weiterem großflächigen Lebensmittel-Einzelhandel ausgeschlossen werden. Eine Änderung des vorhandenen Bebauungsplans ist deshalb erforderlich.

Der Verwaltungsausschuss hat am 23.02.2011 beschlossen, für diesen Bereich ein Bauleitverfahren einzuleiten.

Die Planung wurde vom Planungsbüro pk-Plankontor durchgeführt. Da ein vereinfachtes Verfahren durchgeführt wurde, fand zwischen 28.11.2011 und 28.12.2011 lediglich die frühzeitige Beteiligung der Behörden und sonstigen Träger öffentlicher Belange statt. Die eingegangenen Anregungen wurden abgewogen und teilweise in die Planung eingearbeitet.

In der Verwaltungsausschusssitzung am 23.05.2012 wurde beschlossen, die Planung öffentlich auszulegen. Die Auslegung sowie die Beteiligung der Behörden und sonstigen Träger öffentlicher Belange fand in der Zeit vom 29.06.2012 – 30.07.2012 statt.

Der Rat der Gemeinde Wardenburg hat am 11.10.2012 die 3. Änderung des Bebauungsplanes Nr. 22 beschlossen. Mit der Veröffentlichung am 02.11.2012 ist der Bebauungsplan rechtskräftig.

Bebauungsplan Nr. 28, 5. Änderung, Hunteeck, Hundsmühlen

Um im Bereich der Grundstücke Hunteeck 2 und 4 eine weitere Baumöglichkeit zwischen den bestehenden Häusern zu ermöglichen, ist die Änderung des geltenden Bebauungsplanes notwendig.

In seiner Sitzung am 18.04.2012 fasste der Verwaltungsausschuss den entsprechenden Aufstellungsbeschluss, mit den Antragstellern wurde ein städtebaulicher Vertrag geschlossen.

In seiner Sitzung am 18.04.2012 beschloss der Verwaltungsausschuss die Entwürfe der Planung öffentlich auszulegen. Die einmonatige Auslegung fand bis zum 13.08.2012 statt.

In seiner Sitzung am 11.10.2012 hat der Rat der Gemeinde Wardenburg den Bebauungsplan beschlossen. Mit der Veröffentlichung im Amtsblatt am 02.11.2012 ist der Bebauungsplan rechtskräftig.

Bebauungsplan Nr. 34, 4.Änderung, Diedrich-Dannemann-Straße/Korsstraße, Hundsmühlen

Innerhalb des Geltungsbereiches des rechtskräftigen Bebauungsplan Nr. 34, 2. Änderung, gibt es mehrere große Grundstücke mit noch nicht voll ausgeschöpften Baumöglichkeiten.

Bisher sind laut Bebauungsplan nur Einschränkungen bei der Anzahl der Wohnungen je Haus vorgesehen, Mindestgrundstücksgrößen sind nicht festgesetzt.

Damit dort eine ortstypische Bebauung weiterhin bestehen bleibt, soll der Geltungsbereich überplant werden. Eine Mindestgrundstücksgröße von 700 qm soll festgesetzt werden.

In der Verwaltungsausschusssitzung am 06.10.2010 wurde der Aufstellungsbeschluss gefasst. Die amtliche Bekanntmachung erfolgte am 18.11.2010 in der NWZ.

In Zusammenarbeit mit dem Planungsbüro pk-Plankontor wurde ein Entwurf erarbeitet. Der Auslegungsbeschluss wurde in der Verwaltungsausschusssitzung am 07.12.2011 gefasst.

Die Auslegung sowie die Beteiligung der Behörden und sonstigen Träger öffentlicher Belange fand zwischen dem 12.03.2012 und dem 12.04.2012 statt. Die eingegangenen Stellungnahmen wurden abgewogen und der Satzungsbeschluss in der Sitzung des Rates am 06.09.2012 gefasst.

Mit der Veröffentlichung im Amtsblatt am 02.11.2012 ist der Bebauungsplan rechtskräftig.

Bebauungsplan Nr. 57, 2. Änderung, Mitten im Esch, Wardenburg

In seiner Sitzung am 18.04.2012 hat der Verwaltungsausschuss beschlossen, die 2. Änderung des Bebauungsplanes Nr. 57 durchzuführen.

Ziel der Planung ist, die mögliche Bebaubarkeit eines freien, gemeindeeigenen Grundstückes im Geltungsbereich zu erweitern. Darüber hinaus soll der Plan an die real existierenden Umstände angepasst werden, da Teilbereiche seinerzeit nicht so hergestellt wurden, wie der Plan es vorsah. Dies betrifft hauptsächlich die Verkehrsführung.

Zudem soll eine als öffentliche Grünfläche festgesetzte Fläche in eine private Grünfläche umgewandelt werden, da Teilbereiche bereits an private Eigentümer verkauft wurden und nur so eine private Nutzung gewährleistet werden kann.

Um die Planung kostengünstig durchzuführen, wurden durch das Planungsbüro pk-Plankontor vier Teilbereiche gebildet, um die Planung umzusetzen.

Die Auslegung erfolgte im Zeitraum vom 13.07.2012 bis 13.08.2012. Die dabei eingegangenen Stellungnahmen wurden danach abgewogen. Im Ausschuss für Planung und Entwicklung am 20.09.2012 und im Verwaltungsausschuss am

26.09.2012 wurde die Planung mit einer positiven Empfehlung an den Rat weitergeleitet.

In der Ratssitzung am 11.10.2012 erfolgte der Satzungsbeschluss. Mit der Veröffentlichung im Amtsblatt am 02.11.2012 ist der Bebauungsplan rechtskräftig.

Abgeschlossene / durchgeführte Flächennutzungsplanänderungen

Parallel zum Bebauungsplan Nr. 80 wurde die 19. Flächennutzungsplanänderung durchgeführt. Mit der positiven Prüfung der Unterlagen durch den Landkreis und der Bekanntmachung im Amtsblatt vom 17.02.2012 ist diese 19. Flächennutzungsplanänderung rechtskräftig.

Veränderungssperren in Kraft

Der Rat der Gemeinde Wardenburg hat in der Sitzung am 11.10.2012 die Veränderungssperre zur Sicherung der Planung zum Bebauungsplan Nr. 18, 2. Änderung - die textlichen Festsetzungen sollen ergänzt werden, um in diesen Bereich Vergnügungsstätten auszuschließen -, beschlossen. Die Veröffentlichung und damit Rechtskraft erfolgte im Amtsblatt am 02.11.2012.

Der Geltungsbereich des Bebauungsplans Nr. 20 soll dahingehend geändert werden, dass nur noch Einzelhäuser und Doppelhäuser mit höchstens 2 Wohneinheiten zulässig sind. Der Rat der Gemeinde Wardenburg hat in der Sitzung am 07.06.2012 die Veränderungssperre zur Sicherung der Planung dieses Bebauungsplanes beschlossen. Die Veröffentlichung und damit Rechtskraft erfolgte im Amtsblatt am 02.11.2012.

Der Rat der Gemeinde Wardenburg hat zur Sicherung der Planung zum Bebauungsplan Nr. 81, Steuerung von Tierhaltungsanlagen im gesamten Gemeindegebiet – eine Veränderungssperre beschlossen. Der Geltungsbereich der Veränderungssperre ist identisch mit dem gesamten Gemeindegebiet.

Laufende Bauleitplanverfahren

Bebauungsplan Nr. 14, 10. Änderung, Bereich Breslauer Straße

Im westlichen Teil des Geltungsbereiches des Bebauungsplanes Nr. 14 (nördlich der Danziger Straße sowie Breslauer Straße) ist in den letzten Jahren auf einigen Grundstücken eine Bebauung auf Hintergrundstücken erfolgt. Um diese Nutzung auch auf anderen Grundstücken möglich zu machen, hat der Verwaltungsausschuss in seiner Sitzung am 07.12.2011 die Durchführung der 10. Änderung des Bebauungsplanes Nr. 14 – Bereich Breslauer Straße – beschlossen.

Die Hintergrundbebauung soll eine Verschiebung der Baugrenze ermöglicht werden. Im gleichen Zuge soll die Festsetzung einer Eingeschossigkeit erfolgen. Erreicht werden soll hierdurch eine Angleichung an den westlich angrenzenden Bebauungsplan. Hier wird zurzeit ebenfalls eine Änderung des Bebauungsplanes durchgeführt, um eine Eingeschossigkeit festzusetzen.

Ebenfalls wird die maximale Überschreitung der Grundflächenzahl durch den Bau von Nebenanlagen auf 25 % beschränkt, um die typische Struktur des Baugebietes beizubehalten.

In seiner Sitzung am 21.11.2012 beschloss der Verwaltungsausschuss, die Entwürfe der Planung öffentlich auszulegen. Die Auslegung und die Beteiligung der Behörden und sonstigen Träger öffentlicher Belange erfolgt im Zeitraum vom 30.11.2012 bis 07.01.2013.

Bebauungsplan Nr. 15a, 4. Änderung, Danziger Straße in Wardenburg

Innerhalb des Geltungsbereiches des Bebauungsplans Nr. 15 a gibt es mehrere größere Grundstücke mit noch nicht voll ausgeschöpften Baumöglichkeiten. Im Bebauungsplan sind Teilbereiche mit einer zweigeschossigen Bauweise ausgewiesen, die vorhandene Bebauung ist aber eingeschossig. Um diese ortstypische Bebauung auch für die Zukunft gewährleisten zu können, soll die 4. Änderung des Bebauungsplanes Nr. 15 erfolgen und künftig eine eingeschossigkeit festgesetzt werden.

Der Verwaltungsausschuss hat in seiner Sitzung am 25.05.2011 die Durchführung der Baubauungsplanänderung beschlossen.

Das mit der Planung beauftragte Büro pk-Plankontor aus Oldenburg hat einen Vorentwurf erstellt. Die frühzeitige Beteiligung fand in der Zeit vom 25.11. bis 27.12.2011 statt.

In seiner Sitzung am 13.06.2012 beschloss der Verwaltungsausschuss zudem, die maximale Überschreitung der Grundflächenzahl durch den Bau von Garagen, Nebenanlagen usw. auf 25% zu beschränken.

Der Auslegungsbeschluss wurde in der Verwaltungsausschusssitzung am 26.09.2012 gefasst.

Die Beteiligung der Behörden und sonstigen Träger öffentlicher Belange erfolgte in der Zeit vom 08.11.2012 bis 10.12.2012.

Bebauungsplan Nr. 17, 5. Änderung, Oberlether Straße/ Schulkamp, Tungeln („alter“ Sportplatz)

18. Änderung des Flächennutzungsplanes

Der SV-Tungeln möchte seine Aktivität zur Achternmeerer Straße am Dorfgemeinschaftshaus Hundsmühlen verlagern und dort einen neuen Sportplatz mit Sportlerheim herstellen.

Für die seit vielen Jahren vom SV-Tungeln genutzte Fläche, an der Oberlether Straße / Schulkamp, würde es bedeuten, dass sie nicht mehr als Sportplatz benötigt wird. Die gesamte Sportplatzfläche könnte als „Allgemeines Wohngebiet“ ausgewiesen werden, es könnten ca. 19 Bauplätze mit einer Mindestgrundstücksgröße von 700 qm entstehen. Um dieses realisieren zu können, muss ein Bauleitverfahren eingeleitet werden.

Der Verwaltungsausschuss hat in seiner Sitzung am 12.01.2011 beschlossen, für diesen Bereich ein Bauleitverfahren einzuleiten.

Die gesamte Fläche wurde an einen Investor verkauft. Die Niedersächsische Landgesellschaft (NLG) erstellte im weiteren Verfahren die Planentwürfe, die der Öffentlichkeit in einer Veranstaltung am 11.04.2012 im Rahmen der frühzeitigen Beteiligung, vorgestellt wurden. Die Behörden und Träger öffentlicher Belange, wie beispielsweise Nachbarkommunen oder Versorgungsunternehmen wurden im März des Jahres frühzeitig von der Planung in Kenntnis gesetzt.

In seiner Sitzung am 23.05.2012 fasste der Verwaltungsausschuss den Beschluss, die Planunterlagen öffentlich auszulegen. Die Auslegung und gleichzeitige Beteiligung der Behörden und sonstigen Träger öffentlicher Belange fand in der Zeit vom 20.06.2012 – 20.07.2012 statt.

Der Rat der Gemeinde Wardenburg hat in seiner Sitzung am 06.12.2012 die 5.Änderung des Bebauungsplanes Nr. 17 sowie die 18. Änderung des Flächennutzungsplanes beschlossen. Die Unterlagen des Verfahrens der 18. Änderung des Flächennutzungsplanes müssen zur Prüfung und Genehmigung dem Landkreis Oldenburg vorgelegt werden.

Bebauungsplan Nr. 18, 2. Änderung, Oldenburger Straße, Hundsmühler Landstraße, Tungeln –

Innerhalb des Bebauungsplanes Nr. 18 sind entlang der Oldenburger Straße Mischgebiete ausgewiesen. Dort würden Vergnügungsstätten und Bordelle und bordellähnliche Vorhaben laut rechtskräftigem Bebauungsplan zulässig sein. Um dieses für die Zukunft zu unterbinden müssten die textlichen Festsetzungen ergänzt werden. In der Verwaltungsausschusssitzung am 26.09.2012 wurde der Aufstellungsbeschluss gefasst.

Bebauungsplan Nr. 20, 1. Änderung, Hechtweg, Aalweg, Forellenweg, Karpfenweg, Marschweg, Wardenburg

Im Geltungsbereich des Bebauungsplanes Nr. 20 ist lediglich der Bau von Einzelhäusern zulässig, jedoch wurde bei Aufstellung des Bebauungsplanes im Jahre 1980 keine maximale Zahl von zulässigen Wohneinheiten festgesetzt.

Um in diesem Bereich die Bebauung mit untypisch großen Häusern zu vermeiden, beschloss der Verwaltungsausschuss in seiner Sitzung am 23.05.2012 den Bebauungsplan dahingehend zu ändern, zukünftig pro Einzel- und Doppelhaus maximal zwei Wohneinheiten zuzulassen.

Zudem wurde beschlossen, dass entlang der Huntestraße eine bauliche Verdichtung erfolgen soll. Eine seniorengerechte und energetische Bauweise soll ermöglicht werden.

Bebauungsplan Nr. 21, 2. Änderung, Oldenburger Straße/Sperberweg/Habichtweg, Wardenburg

Der Bebauungsplan Nr. 21 stammt aus den 80iger Jahren. Innerhalb dieses Planbereiches existiert seit Jahren eine ungepflegte ungenutzte Gewerbefläche, die genau zwischen der vorhandenen Bebauung entlang des Sperberweges und des Betonsteinwerkes liegt.

Es bietet sich an, diese Fläche zum Teil als Wohnbaufläche auszuweisen. Als „Pufferzone“ zwischen der geplanten Fläche „Wohnen“ und des vorhandenen Gewerbes müsste eine Grünfläche mit Anpflanzungen ausgewiesen werden.

Die anderen bisher als Gewerbegebiet ausgewiesenen und zum Teil auch schon genutzten / bebauten Flächen innerhalb des Bebauungsplanbereiches sollen als solche bestehen bleiben, nur die textlichen Festsetzungen sollen für diesen Bereich ergänzt werden, um auszuschließen, dass dort Wettbüros, Spielhallen, Sexkinos, Sexshops, Videotheken, Bordelle oder bordellartig betriebene Gewerbe entstehen können.

Der Aufstellungsbeschluss wurde am 09.06.2010 in der Verwaltungsausschusssitzung gefasst.

Das Bauleitverfahren kann erst weiter verfolgt werden, wenn der Eigentümer den mit der Gemeinde zu schließenden städtebaulichen Vertrag unterzeichnet hat.

Bebauungsplan Nr. 31, 3. Änderung, ehem. Gewerbefläche, Diedrich-Dannemann- Str.

27. Änderung des Flächennutzungsplanes

Ein Investor hat die nördlich der Diedrich-Dannemann- Straße schon seit längerem brach liegende Gewerbefläche erworben. Zurzeit ist auf der Fläche eine gewerbliche Nutzung zulässig.

Der Verwaltungsausschuss hat in seiner Sitzung am 26.09.2012 beschlossen vor der Einleitung des Verfahrens zur Änderung des Bebauungsplanes zunächst ein Lärmgutachten einzuholen, da die zu beplanende Fläche genau zwischen einem vorhandenem Wohnbaugebiet und einem Gewerbegebiet liegt und nur so eine Klärung der zu erwartenden Lärmimmissionen möglich ist.

Am 05.12.2012 fand zu diesem Thema eine Bürgerversammlung im Dorfgemeinschaftshaus Hundsmühlen statt, um die Bürgerinnen und Bürger frühzeitig in die Planung einzubinden und ihnen zu ermöglichen, Wünsche, Anregungen und Bedenken vorzutragen und Hinweise zu geben.

Bebauungsplan Nr. 79 - Achternmeerer Straße / Dorfgemeinschaftshaus, Hundsmühlen – („neuer“ Sportplatz des SV-Tungeln)

17. Änderung des Flächennutzungsplanes

Der SV-Tungeln plant, seinen „Standort“ zum Dorfgemeinschaftshaus Hundsmühlen zu verlagern. Die vorhandene Fläche beim Dorfgemeinschaftshaus reicht aber nicht aus, es müssten ca. 3.000 qm des angrenzenden Waldstückes dazu gekauft werden und die vorhandenen Bäume gefällt werden.

Der Verwaltungsausschuss hat in seiner Sitzung am 12.01.2011 die Aufstellung des Bauleitverfahrens beschlossen.

Die frühzeitige Beteiligung der Behörden und sonstigen Träger öffentlicher Belange fand in der Zeit vom 09.02.2011 bis 10.03.2011 statt. Der Öffentlichkeit wurde die Planung in einer öffentlichen Veranstaltung am 02.11.2011 im Dorfgemeinschaftshaus Hundsmühlen vorgestellt. Die eingegangenen Stellungnahmen wurden abgewogen und teilweise in die Planung eingearbeitet.

In seiner Sitzung am 01.02.2012 fasste der Verwaltungsausschuss schließlich den Beschluss, die Planung öffentlich auszulegen. In der Zeit vom 13.02. bis 14.03.2012 fand die förmliche Beteiligung der Behörden und sonstigen Träger öffentlicher Belange sowie der Öffentlichkeit statt. Nach erneuter Abwägung der zahlreichen, umfangreichen Stellungnahmen konnte der Rat der Gemeinde Wardenburg in seiner Sitzung am 06.09.2012 den Satzungsbeschluss fassen.

Es ist zunächst die parallel zum Bebauungsplanverfahren durchgeführte Flächennutzungsplanänderung abzuwarten.

Bebauungsplan Nr. 77, Zum Reitplatz in Höven

In seiner Sitzung am 21.11.2012 beschloss der Verwaltungsausschuss die Aufstellung des Bebauungsplanes Nr. 77 – Zum Reitplatz, Höven.

Ziel der Planung ist die Schaffung von Wohnbauflächen nördlich der Straße „Zum Reitplatz“.

Im Vorfeld wurde in Höven eine Bürgerversammlung durchgeführt, auf der die Bürgerinnen und Bürger ihre Wünsche an die weitere Entwicklung der Ortschaft kundtun und Anregungen und Bedenken vortragen konnten.

2. Ergänzungssatzung Littel, Oldigskamp, Littel

Mit Schreiben vom 01.03.2011 wurde der Antrag gestellt für das Grundstück Flur 29, Flurstück 16/21 eine planungsrechtliche Voraussetzung zu schaffen, um dort Wohnbebauung zu ermöglichen.

In der Sitzung des Verwaltungsausschusses am 25.05.2011 wurde beschlossen den Tagesordnungspunkt zurückzustellen und zunächst mit der Antragstellerin zu verhandeln.

Ein Aufstellungsbeschluss wurde durch den Verwaltungsausschuss am 12.10.2011 gefasst. Zurzeit steht noch die Unterzeichnung eines städtebauli-

chen Vertrages durch die Antragstellerin aus, um in die Planung einsteigen zu können.

Erweiterung Abgrenzungssatzung Benthullen – West

Um im Ortsteil Benthullen ein Bauvorhaben realisieren können, ist die Erweiterung der bestehenden Abgrenzungssatzung über die Böseler Straße in südlicher Richtung hinaus, erforderlich.

In seiner Sitzung am 18.04.2012 beschloss der Verwaltungsausschuss die Planung durchzuführen.

Zurzeit wird der Abschluss eines entsprechenden städtebaulichen Vertrages vorbereitet.

26. Flächennutzungsplanänderung, Steuerung privilegierter Biomasseanlagen

In seiner Sitzung am 24.02.2011 beschloss der Rat der Gemeinde Wardenburg die Durchführung einer Flächennutzungsplanänderung zur planungsrechtlichen Steuerung der Ansiedlung von Biomasseanlagen.

In diesem Zusammenhang wurde durch das Ingenieurbüro Diekmann & Mosebacht eine Studie über potenzielle Standorte für Biomasseanlagen erstellt, die den Landwirten der Gemeinde Wardenburg am 30.11.2011 im ersten Entwurfsstadium und am 21.02.2012 in einer überarbeiteten Fassung vorgestellt wurde. Die Landwirte wurden dabei ausdrücklich gebeten, ihre Planungen, Absichten, Hinweise und Bedenken frühzeitig vorzutragen.

Im Rahmen des Abwägungsprozesses wurden diese Stellungnahmen berücksichtigt.

Ein Entwurf der Flächennutzungsplanänderung, die auf Grundlage der erstellten Standortstudie erarbeitet wurde, wurde der Politik vorgelegt. Der Verwaltungsausschuss beschloss in seiner Sitzung am 18.04.2012 die öffentliche Auslegung durchzuführen.

28. Flächennutzungsplanänderung, Vorranggebiete für Torfabbau

Im Rahmen der Änderung des Landesraumordnungsprogrammes sollten die Vorranggebiete für den Torfabbau in der Gemeinde Wardenburg großflächig erweitert werden. Im Beteiligungsverfahren wurde hierzu eine ablehnende Stellungnahme abgegeben. Nach Abwägung der Stellungnahmen durch das Land Niedersachsen wurden die dargestellten Flächen im Entwurf des Landesraumordnungsprogrammes wieder erheblich reduziert.

Der Rat der Gemeinde Wardenburg beschloss in seiner Sitzung am 24.02.2011, eine Änderung des Flächennutzungsplanes durchzuführen, um die Vorsorgegebiete für den Torfabbau auf die Gebiete zu beschränken, die sich bereits in der Abtorfung befinden oder für die Abbauanträge vorliegen.

Zu diesem Zweck wurde durch das Ingenieurbüro Diekmann & Mosebach ein Entwicklungskonzept für das Moorgebiet nördlich der Ortschaft Benthullen erstellt.

Das Entwicklungskonzept wurde der Politik in der Sitzung des Ausschusses für Nachhaltigkeit, Umwelt und Energie am 23.02.2012 vorgestellt. Das Konzept umfasst die Ausweisung von Vorsorgegebieten sowie Vorschläge zur Nachfolgenutzung und dient als Grundlage für die zu entwickelnde Flächennutzungsplanänderung.

Der Verwaltungsausschuss beschloss in seiner Sitzung am 27.06.2012 die Planung öffentlich auszulegen.

Die öffentliche Auslegung sowie die Beteiligung der Behörden und sonstigen Träger öffentlicher Belange fand in der Zeit vom 03.09.2012 bis 04.10.2012 statt.

Zurzeit werden die Stellungnahmen durch das beauftragte Planungsbüro gesammelt und ein Abwägungsvorschlag erstellt.

Produkt 5221 – Wohnbauförderung

Rückflüsse aus gewährten Darlehen für die Schaffung von Seniorenwohnungen am Brooklandsweg, an der Marienburger Straße –Hedwig-Weide-Haus- und für die Schaffung von Mietwohnungen am Lerchenweg:

| Darlehen | Gewährung des Darlehens im Jahr | Ende Laufzeit |
|---|--|----------------------|
| Darlehen für Seniorenwohnungen am Brooklandsweg | 1989 | 2017 |
| Darlehen für Seniorenwohnungen Hedwig-Weide-Haus, Marienburger Straße | 1993 | 2016 |
| Darlehen für sozialen Mietwohnungsbau am Lerchenweg | 1995 | 2020 |

Produkt 5351 – Elektrizitäts- und Gasversorgung

Zwischen Gemeinde und EWE bestehen sogenannte Konzessionsverträge. Diese räumen dem Energieversorger das Recht der Nutzung öffentlicher Verkehrsflächen zum Zweck der ausschließlichen Versorgung mit Gas und Strom ein. Die Gemeinde erhält im Gegenzug für die Gewährung des Leitungsrechts und den Verzicht auf eigene Durchführung der öffentlichen Versorgung Konzessionsabgaben.

Die Erträge aus den Konzessionsabgaben beliefen sich 2012 auf 576.900,00 €.

Produkt 5381 – Zentrale Abwasserbeseitigung

Auf der Kläranlage wurden ca. 650.000 m³ Abwasser gereinigt, die Rechenanlage und Schlammverdickung von den Herstellerfirmen überprüft und zum Teil saniert

Im Rahmen geplanter Unterhaltungsmaßnahmen wurden am Betriebsgebäude alle alten Holzfenster gegen Kunststofffenster getauscht. Die Kosten hierfür beliefen sich auf ca. 12.000,00 €.

Zwischen März und August wurden 82.000 Meter Schmutzwasserkanal (Freigefällekanal) und 36 Pumpwerke gereinigt

Am „Tag der offenen Tür“ der Gemeinde Wardenburg informierten sich etwa 100 Bürger und Bürgerinnen über den Stand der Abwasserreinigung auf der Kläranlage in Tungeln und riskierten einen Blick in die „Unterwelt“.



Wie im nachstehenden Artikel, der in Zusammenarbeit mit der Gemeinde erstellt wurde, in der NWZ vom 27.06.2012 zu lesen war, war der Wasserturm auf dem Klärwerk auch in diesem Jahr wieder Kinderstube für Turmfalken:

Turmfalken haben gute Aussicht in Tungeln



Gute Aussicht über Tungeln: diese vier jungen Turmfalken haben es sich im Nistkasten am Wasserturm des Klärwerks gemütlich gemacht.

Es gibt sicher wohnlichere Orte als ein Klärwerk. Dennoch haben es sich Turmfalken im Wardenburger Klärwerk vor den Toren Tungelns gemütlich gemacht: Hoch oben am Wasser-

turm, direkt unter dem grauen Beton-Vorsprung, hängt ihr hölzerner Nistkasten, mit Spinnweben und weißen Federn verklebt.

Bereits vor vier Wochen hat der Nachwuchs, vier kleine Kücken, zum ersten Mal neugierig seine Köpfe aus dem Kasten gestreckt. Und die Aussicht übertrumpft den Standort: „Der Wasserturm auf dem Gelände ist ähnlich hoch wie manche Kirchtürme. Und ringsherum sind Wiesen und Felder, wo die Turmfalken Nahrung finden“, erklärten Johannes Bartner und Melanie Witte vom Na-

turschutzbund (Nabu) bereits vor zwei Jahren, als der Nistkasten zum ersten Mal von den Greifvögeln bevölkert wurde.

2008 hatten die beiden Oldenburger Vogelexperten den Nistkasten hier aufgehängt. Im gesamten Weser-Ems-Gebiet haben sie 80 Nistkästen verteilt. Gut 40 Prozent davon seien bewohnt, sagt Bartner. „Die meisten allerdings von Dohlen und Tauben.“

Nach Angaben des Naturschutzbundes, der den Turmfalken 2007 zum Vogel des Jahres erklärt hatte, leben in Deutschland knapp 50.000 Paare, im gesamten Mitteleuropa nur rund 90000 Paare. „Wir tragen also Verantwortung für den Erhalt dieser Art.“ Mit solchen Nistkästen soll die Art geschützt werden.

Gewässerschutzbericht

Nach § 21a Wasserhaushaltsgesetz (WHG) sind „Benutzer von Gewässern, die an einem Tag mehr als 750 Kubikmeter Abwasser einleiten dürfen“, verpflichtet, eine/n Gewässerschutzbeauftragte/n zu bestellen. Gewässerschutzbeauftragter der Gemeinde Wardenburg ist Herr Peter Hermes.

Zu seinem Aufgabenbereich gehört u. a.:

- die Einhaltung von Vorschriften, Bedingungen und Auflagen im Interesse des Gewässerschutzes zu überwachen,
- festgestellte Mängel dem Benutzer mitzuteilen und Maßnahmen zu ihrer Beseitigung vorzuschlagen,
- auf die Anwendung geeigneter Abwasserbehandlungsverfahren, einschließlich
- der Verfahren zur ordnungsgemäßen Verwertung oder Beseitigung
- der bei der Abwasserbehandlung entstehenden Reststoffe, hinzuwirken und
- auf die Entwicklung und Einführung von innerbetrieblichen Verfahren zur Vermeidung oder Verminderung des Abwasseranfalls nach Art und Menge sowie umweltfreundliche Produktionen hinzuwirken.

Der Gewässerschutzbeauftragte hat den Gewässerschutzbericht 2011 in der Sitzung des Ausschusses für Hoch-, Tiefbau am 19.04.2012 vorgelegt.

Sanierung der Schmutzwasserpumpwerke

Jährlich werden dem Klärwerk Gelder für die Sanierung an den gemeindeeigenen Pumpwerken (36 Stück) zur Verfügung gestellt. In diesem Jahr wurden damit folgende Arbeiten durchgeführt:

- Pumpwerk 64 (Am Korsorsberg/Lilienweg):
Erneuerung von zwei Pumpen
- Pumpwerk 60 (Diedrich-Dannemann-Str./Büselmann):
Maschinelle Einrichtungen komplett erneuert, Erneuerung der elektrischen Anlage, Erneuerung einer Pumpe
- Pumpwerk 53 (Marktplatz):
Erneuerung der Einstiegshilfe mit Fallschutz, Erneuerung einer Pumpe

- Pumpwerk 63 (Am Korsorsberg/Reckemeyer):
Erneuerung einer Pumpe



Produkt 5382 – Dezentrale Abwasserbeseitigung

Kanalisation wächst

In der Nordwest-Zeitung vom 02. Februar 2012 wurde berichtet, dass die zentrale Abwasserkanalisation der Gemeinde Wardenburg langsam, aber sicher weiter wächst. Jetzt haben zwei private Interessengemeinschaften, die eigens zum Anschluss an das Netz gegründet worden waren, nach Ende der Arbeiten die Abschnitte in die Obhut der Kommune übergeben.

Hans-Jürgen Lange, Wolfgang Thie und Heino Augustyniak (IG Böseler Straße) sowie Karsten Roßkamp, Anneliese Lüken, Ann-Kathrin und Egon Koppenberg (IG Zum Fahrenkamp) hatten sich 2008 und 2009 zusammenschlossen.

Auf Grundlage städtebaulicher Verträge mit der Gemeinde wurden die Druckentwässerungsleitungen und Kleinstpumpwerke von den Wardenburger Firmen Abel und Kowalski & Steinke im Auftrag der Interessengemeinschaften hergestellt. Nach mehrmonatigen Probetrieben zur Prüfung der Funktionsfähigkeit der Anlagen wurden die Anlagen Ende 2011 von der Gemeinde übernommen. Sie ist künftig für die Instandhaltung der Leitungen verantwortlich.

Damit sind mittlerweile ungefähr 90 Prozent der Haushalte an das öffentliche Kanalnetz der Gemeinde angeschlossen, weiß Bauamtsleiter Frank Speckmann. Dies sei für eine Flächengemeinde eine hohe Zahl. Anlässlich der symbolischen Kanalisationsübergabe betonte Bürgermeisterin Martina Noske die Bedeutung des privaten Engagements. „Ohne die vielen Interessengemeinschaften, die sich für den Ausbau des Kanalnetzes eingesetzt haben, hätten wir diese Entwicklung nicht.“

Bürgermeisterin Noske erinnerte auch an viele andere positive Beispiele für Interessengemeinschaften: Regenrückhaltebecken, Straßenbeleuchtungen und Spielplätze seien auf diese Weise in Wardenburg entstanden. Etwa 7500 Euro haben die Hauseigentümer für ihren Anschluss investiert. „Dies hätte die Sanierung unserer Kläranlagen vermutlich auch gekostet, ohne sicher sein zu können, dass nicht neue Investitionen auf uns zukommen“, relativiert Egon Koppenberg die Kosten.

Fäkalschlammabfuhr

Auch im Jahr 2012 hat sich die Zahl der im Gemeindegebiet vorhandenen Kleinkläranlagen - vor allem durch die freiwilligen Anschlüsse an die Schmutzwasserkanalisation - weiter reduziert.

Soweit die Kleinkläranlagen den anerkannten Regeln der DIN-Technik entsprechen und Wartungsverträge mit Fachfirmen vorliegen, besteht die Möglichkeit, auf eine bedarfsgerechte Entleerung umzusteigen. In diesen Fällen müssen die Kleinkläranlagen mindestens einmal innerhalb eines Zeitraumes von fünf Jahren entleert werden. Ansonsten wird die erforderliche Abfuhr von der jeweils zuständigen Wartungsfirma bestimmt. Bislang liegen in der Gemeinde Wardenburg für 431 Kleinkläranlagen entsprechende Wartungsverträge vor.

Ältere Kleinkläranlagen bzw. Anlagen ohne Wartungsvertrag sind regelmäßig jährlich bzw. alle zwei Jahre zu entleeren. Seit Anfang 2008 erfolgt die Entsorgung durch die Firma Remondis. Über die Möglichkeit der bedarfsgerechten Entleerung der Kleinkläranlage können sich Interessierte Personen bei dem im Rathaus zuständigen Sachbearbeiter, Herrn Georg Hille, Tel.: 04407/ 73-126, informieren.

Produkt 5411 – Gemeindestraßen, -wege und -plätze

Straßenbaumaßnahmen

Straßensanierung Am Fischerheim

Die Asphaltdeckschicht in der Straße Am Fischerheim wurde im Jahr 2007 repariert, da sich in der Oberfläche der Straße viele Risse gebildet hatten. Diesbezüglich wurden die Risse mit Heißbitumen vergossen. Bei einer Begehung im Jahre 2011 zeigte sich, dass viele der vergossenen Risse erneut aufgebrochen sind. Weiterhin sind neue Risse entstanden.



Daher wurde nun in einer Sanierung die komplette Decke abgefräst. Da wo es notwendig ist, wurde die Asphalttragschicht saniert. Danach wurde ein Asphaltanierungsgitter und eine neue Asphaltdeckschicht aufgebracht. Im Zuge der Arbeiten wurden auch die Schachtabdeckungen der Klasse B durch solche der Klasse D ausgetauscht.

Die Arbeiten wurden im Juni 2012 durchgeführt. Die Bausumme lag unterhalb der geschätzten Kosten von 80.000,00 €.

Baumaßnahme Dortmunder Weg

Der Dortmunder Weg wurde im Jahr 2011 zwischen den Hausnummern 34 und 46 saniert.

Dabei wurde im Bereich der Böseler Straße bis ca. 30 m vor Hausnummer 34, das verformte Pflaster in Teilbereichen aufgenommen und neu verlegt.

Ab dem Bereich ca. 30 m vor Hausnummer 34 bis zum Ende der Pflasterung wurde dieses komplett aufgenommen und gelagert. Danach wurde der Boden rund 40 cm ausgekoffert und abgefahren. Auf dem Unterbau aus Mineralgemisch sowie einem Geogitter, wurden die vorhandenen, gelagerten Steine neu verlegt. Als Randeinfassung dient nun ein Betonhochbord, flach verlegt in Betonbettung. Die Zufahrten der Anlieger wurden auf dem jetzigen Höhenniveau wieder hergestellt.

Die Sanierungsarbeiten, die seitens der Gemeinde (Dipl.-Ing. Christian Großklaus, Amtsleiterin Bau- und Umweltamt Frau Annette Meyers) geplant und von der Firma August Hotze GmbH & Co. KG durchgeführt wurden, begannen im Oktober 2011.

Bereits nach einer sechswöchigen Bauzeit konnten diese im November 2011 abgeschlossen werden. Insgesamt entstanden dabei Baukosten von 57.000,00 €.

Am 07.03.2012 um 16:00 Uhr hat es bezüglich dieser Sanierungsarbeiten eine feierliche Einweihungsfeier mit den Anwohnern und Vertretern der Gemeinde Wardenburg gegeben.



Neubau Radweg Lagerdamm

Bereits am 06.06.2011 ist der erste Spatenstich für den Radweg Lagerdamm erfolgt. Im Oktober 2011 konnten die Arbeiten am Radweg und der Radwegbrücke am Lagerdamm endgültig abgeschlossen werden. Um dieser baulichen Neuerung einen würdigen Rahmen zu verleihen, wurde die Strecke am 05.05.2012 zusammen mit den Anwohnern und den Vertretern der Gemeinde Wardenburg feierlich eingeweiht.

Der Radweg verläuft nun über eine Länge von 1.400 Metern auf der nördlichen Seite des Lagerdamms und ist mit einer 1,8 Meter breiten Asphaltdecke beschichtet. Um keine unnötigen Baumfällungen vornehmen zu müssen und somit den Alleecharakter beibehalten zu können, wurde zwischen der bestehenden Fahrbahn und dem neuen Radweg ein anderthalb Meter breiter Abstand eingehalten. Der Radweg führt nun über ehemals privaten Grund, der im Zuge der Flurbereinigung Littel/Lethe abgetreten wurde.



Sanierung Gartenweg

Das Pflaster im Gartenweg wurde komplett aufgenommen und durch Betonriemchenpflaster ersetzt. Weiterhin wurden zur Beleuchtung des Weges drei neue Leuchten aufgestellt. Einer Kostenschätzung nach belaufen sich die Kosten auf ca. 29.000,00 €.



Anlegung Parkplatz Achternmeer

Beim Bringen der Kinder des Kindergartens Achternmeer kam es in der Straße Alter Dorfweg regelmäßig zu verkehrlichen Problemen, da die Stellplätze nicht ausreichten.

Um Abhilfe zu schaffen, wurde auf dem Gelände des Sportplatzes hinter dem Kindergartengelände ein Parkplatz mit Stellflächen aus Schotter angelegt. Von dort wurde eine Zuwegung zum jetzigen Eingangstor des Kindergartengeländes geschaffen. Die Zufahrt auf den neuen Parkplatz erfolgt über die Korsorsstraße.

Weiterhin wurde ein rund 80 m langer Gehweg von der Schulsporthalle zum Kindergarten angelegt. Der Zugang für körperbehinderte Menschen erfolgt über die Straße Alter Dorfweg.

Die Entwässerung erfolgt über Versickerungsmulden. Für die Beleuchtung wurden 6 Lampen aufgestellt. Für den ökologischen Ausgleich der Befestigung wurden 14 Eichen mit einem Umfang von 14-16 cm gepflanzt.



Der Beschluss, diese Arbeiten durchzuführen, wurde am 16.11.2011 vom Verwaltungsausschuss gefasst. Mit den Arbeiten wurde im Frühjahr 2012 begonnen.

Offiziell eingeweiht wurde der Parkplatz am 11. September 2012.

Fladderstraße

Der Verwaltungsausschuss hat in seiner Sitzung am 16.11.2011 beschlossen, Teilstücke in der Fladderstraße zu sanieren. Hier wurde in diesem Sommer zunächst das vorhandene Pflaster aufgenommen und dann ein Unterbau aus Schotter hergestellt. Im Anschluss wurden Hochbordsteine sowie das vorhandene Betonverbundpflaster neu verlegt. Insgesamt wurden bisher zwölf Teilstücke saniert. Die Kosten belaufen sich auf 105.000,00 €.

Straßenunterhaltung

Gieskenmoorweg

Im Gieskenmoorweg, Ortsteil Achternholt, wurden im April neben der gepflasterten Fahrbahn, Bankettplatten aus Kunststoff in einer Länge von 79 m eingebaut. Diese Bankettplatten können durch Kraftfahrzeuge überfahren werden ohne dass die Berme beschädigt wird. Es handelt sich hierbei um ein Versuchsprojekt, ob diese Maßnahme zur Erleichterung der Bermenhaltbarkeit beitragen kann. Der Preis je Meter Bankettplatten liegt bei 53,- €/m. Aussagen über die Dauerhaftigkeit können derzeit noch nicht getroffen werden.

Korsorsstraße

In einem Teilstück der Korsorsstraße wurde eine Rissanierung in der Asphaltdeckschicht durchgeführt. Die Kosten hierfür beliefen sich auf ca. 16.000,- €.

Röbeler Straße

Im Bereich der Einmündung zum Großen Schwerinweg haben sich mit der Zeit Verformungen des Pflasters gebildet. Dieses wurde neu verlegt. Hierfür sind Kosten in Höhe von 2.200,00 € entstanden.

Oldenburger Straße/Ecke Am Glockenturm

Der Übergang des Straßenpflasters zum Gehweg wurde angeglichen, um Rollstuhl- und Radfahrern ein stoßfreies Überfahren zu ermöglichen.

Bermen fräsen

An folgenden Straßen wurden die Bermen gefräst:

- Am Korsorsberg
- Ohlhoffsweg
- Friedensweg
- Zur Heide
- Diedrich-Dannemann-Straße
- Zum Schießstand
- Waldstraße
- Zur Währungseiche

Winterschnitt

An folgenden Straßen wurde der Winterschnitt vorgenommen:

- Dorfwinkel
- Im Grunde
- Neuer Hort
- Hunteweg
- Alpenrosenweg-Bäume
- Hundsmühler Landstraße
- Emsstraße
- Lerchenweg
- Koppelstraße - Glatzer Weg – Unterbewuchs
- Kolberger Weg
- Liegnitzer Weg
- Alma-Rogge-Straße
- Schehnberger Weg
- Lilienweg
- Achtern Busch – Obstbäume
- Denkmalsweg
- Fürstendamm
- Herbergen
- Burgweg
- Am Everkamp
- Jahnweg
- Mastenweg-Sandweg
- Möhlentangen - Sandweg
- Beyerstraße
- Hengstlager Weg
- Münsterscher Damm
- Am Kanal – Achternmeer
- Am Schmeel
- Möhlenriede

- Dorfweg
- Auf dem Rhaden
- Hasenweg
- Zur Heide
- Lammerweg
- Voßbergweg
- Zum Hansberg
- Westerholtsweg
- Stolleweg - Sandweg

Neugestaltung Kreisverkehr

Bereits im Frühjahr 2012 entstanden rund um den Kreisverkehr in Wardenburg blühende Flächen durch eine extra kurze Blumenmischung.

Wer im Sommer 2012 durch den Kreisverkehr in Wardenburg fuhr, dessen Auge wurde erfreut von einem weißen Blütenflor das von zartem violett durchsetzt ist. Wer zudem noch mit dem Fahrrad oder zu Fuß dort entlang kam wurde außerdem noch von einem süßen berauschenden Duft überrascht. Erstmals wurde durch die Mitarbeiter des Baubetriebshofes eine „Blumenwiese“ angelegt.

Dafür musste die alte Grasnarbe in den Randbereichen des Kreisverkehrs abgetragen werden.



Komposterde wurde aufgebracht, die Flächen gefräst und von Hand geplant. Ab Mitte Mai (nach den Eisheiligen) konnte eine spezielle extra kurze Blumenmischung aufgebracht werden. Diese Mischung hat eine Durchschnittshöhe von unter 20 cm damit es nicht zu Sichtbehinderungen kommt.



Im Spätherbst wurde die Innenfläche des Kreisverkehrs von den Mitarbeitern des Baubetriebshofes ganz neu

gestaltet. Da die bisherige Bepflanzung wenig geeignet war und bisher aufwendig gepflegt und geschnitten werden musste, musste diese weichen. 2 Arbeitstage waren dazu notwendig.

Insgesamt wurde die Fläche danach mit mehr als 1.200 Stauden und Gräsern, 400 Narzissenzwiebeln, 250 Rosen und 160 Heckenpflanzen (Heckenmyrte) bepflanzt. Zudem steht nun zur Weihnachtszeit ein hell erleuchteter Glockenturm auf dem Kreis, der vom Autohaus Heinemann gestiftet und vom Elektriker des Baubetriebshofes mit Lichterketten ausgestattet wurde.



Ersatzpflanzungen

Die Gärtnerkolonne des Baubetriebshofes (BBH) hat in diesem Herbst mehr als 60 Eichen am Grenzweg in Charlottendorf Ost gepflanzt. Es handelt sich um Ersatzpflanzungen für Bäume die im Laufe des Jahres aus unterschiedlichsten Gründen gefällt worden sind. 3 verschiedene Bäume (ein Amberbaum, eine Erle und ein Lederhülsenbaum) sind auf dem Baubetriebshof gepflanzt worden und eine Linde beim Rathaus sowie an der Hermann-Meyer-Straße in Hundsmühlen.

Geschwindigkeitsdisplay

Über das Geschwindigkeitsdisplay wird den Autofahrern angezeigt, wie schnell sie unterwegs sind. In vielen Fällen wird die Verwaltung darum gebeten, dass Geschwindigkeitsdisplay an einer bestimmten Stelle in der Gemeinde Wardenburg aufzustellen. Durch Mitarbeiter des Baubetriebshofes wird das Geschwindigkeitsdisplay daher regelmäßig an unterschiedlichen Stellen in der Gemeinde Wardenburg aufgestellt, um hierdurch zu ermitteln, wie schnell in diesen Straßen gefahren wird. In den meisten Fällen wird das Geschwindigkeitsdisplay an Schulen und Schulwegen sowie Kindergärten aufgebaut. In den ersten drei Monaten dieses Jahres wurden acht Messungen im Gemeindegebiet durchgeführt.

Im zweiten Quartal wurden zwei Messungen in der Friedrich-Koopmann-Straße vorgenommen.

Es sind im dritten Quartal insgesamt elf Messungen im Gemeindegebiet durchgeführt worden. Die überwiegenden Messungen fanden zum Start des neuen Schuljahres in Absprache mit der Polizeiinspektion Delmenhorst/Oldenburg-Land an Schulwegen statt.

Im Ortsteil Hohensand wurden auf Anraten von Bürgerinnen und Bürgern in der Hohenfelder Straße, im Hohenweg sowie der Straße Zum Baggersee Geschwindigkeitsmessungen durchgeführt, um eine Geschwindigkeitsbegrenzung zu veranlassen.

Ebenso wurde auf Anraten der Bürgerinnen und Bürgern in der Korsorsstraße (innerorts) im Ortsteil Südmoslesfehn Geschwindigkeitsmessungen durchgeführt.

Aufnahme und Löschung von Gemeindestraßen im Straßenbestandsverzeichnis

Am 29.11.2012 hat der Rat der Gemeinde Wardenburg in seiner Sitzung die Widmung der Straßen „Erwin-Fritzsche-Straße“ und „Friedrich-Lübbers-Straße“ für den öffentlichen Straßenverkehr beschlossen. Die Bekanntmachung der Widmung ist im Dezember erfolgt.

Ausstellung von Parkausweisen für schwerbehinderte Menschen gemäß § 46 Abs. 1 Nr. 11 StVO

Es gibt zwei unterschiedliche Arten von Parkausweisen. Zum einen den blauen Parkausweis, welcher ausschließlich für schwerbehinderte Menschen mit einer außergewöhnlichen Gehbehinderung (Merkzeichen „aG“ im Ausweis) oder Blindheit („Bl“) oder beidseitiger Amelie oder Phokomelie oder vergleichbaren Funktionseinschränkungen ausgestellt wird. Die übrigen Betroffenen können unter bestimmten Voraussetzungen einen orangen Parkausweis erhalten.

Im ersten Quartal 2012 wurden insgesamt 10 Parkausweise ausgestellt.

Insgesamt wurden im zweiten Quartal dieses Jahres nur 6 Parkausweise ausgestellt.

Es wurden insgesamt zehn Parkausweise im dritten Quartal ausgestellt. Darin enthalten waren drei Ausweise mit dem Merkzeichen „G“ (abgestufter Parkausweis).

Im letzten Quartal dieses Jahres wurden vier Parkausweise ausgestellt.

Bauordnung

Bauanträge/Bauvoranfragen und Baumitteilungen:

Soweit Baumaßnahmen nicht genehmigungsfrei sind, ist ein Antrag auf Erteilung einer Baugenehmigung (Bauantrag) zu stellen. Nach § 73 Niedersächsische Bauordnung (NBauO) ist es möglich, durch die Beantragung eines Bauvorbescheides für eine Baumaßnahme einzelne Fragen schon vorab zu klären, über die sonst im Baugenehmigungsverfahren zu entscheiden wäre. Soweit in einem Wohnbaugebiet die Errichtung eines Wohngebäudes „geringer Höhe mit nicht mehr als zwei Wohnungen“ geplant ist, ist gemäß § 62 NBauO lediglich eine so genannte Baumitteilung möglich.

Wenn die geplante Ausführung eines Bauvorhabens von den Festsetzungen des Bebauungsplanes abweicht, kann im Einzelfall eine Befreiung von den Festsetzungen gemäß § 31 Abs. 2 Baugesetzbuch in Betracht kommen.

| | Bauanträge/Anträge auf Bauvorbescheid | Baumitteilungen gemäß § 69 a NBauO | Anträge auf Befreiung von den Festsetzungen des Bebauungsplanes |
|------|---------------------------------------|------------------------------------|---|
| 2003 | 236 | 63 | 11 |
| 2004 | 168 | 27 | 10 |
| 2005 | 161 | 30 | 6 |
| 2006 | 168 | 12 | 5 |
| 2007 | 146 | 5 | 7 |
| 2008 | 141 | 5 | 8 |
| 2009 | 143 | 9 | 10 |
| 2010 | 171 | 6 | 13 |
| 2011 | 138 | 12 | 16 |
| 2012 | 128 | 19 | 10 |
| | | | |

Vorkaufsrecht

Bei Grundstücksveräußerungen wird die Gemeinde jeweils mit der Frage beteiligt, ob sie das ihr im Einzelfall zustehende Vorkaufsrecht ausübt.

| Jahr | Anzahl der Bescheinigungen |
|-----------------------------|----------------------------|
| 2003 | 181 |
| 2004 | 150 |
| 2005 | 138 |
| 2006 | 107 |
| 2007 | 122 |
| 2008 | 126 |
| 2009 | 113 |
| 2010 | 135 |
| 2011 | 171 |
| 2012 (Stand: 04.12.2012) | 142 |

Beetpfliegewettbewerb 2012

Im Jahr 2012 hat in der Gemeinde Wardenburg zum 4. Mal der Beetpfliegewettbewerb stattgefunden. Die Bewertungskommission, bestehend aus dem Vorsitzenden der Arbeitsgemeinschaft der Orts- und Bürgervereine, Josef Wunram, der Vorsitzenden der Wardenburger Landfrauen, Waltraud Schmidt, dem Baubetriebshofsleiter Jan Nitz, sowie der zuständigen Sachbearbeiterin, Sarah-Christin Müller, hat am 25. Juni 2012 eine Vielzahl von Straßenbeeten im Gemeindegebiet besichtigt.

Zur Vereinheitlichung wurde in diesem Jahr zum ersten Mal ein kleiner Bewertungsbogen eingesetzt. Auf diesem Wege konnten die zehn schönsten Beete ermittelt werden.

Die Prämierung erfolgte in einer Feierstunde im Oktober. Hierzu wurden die Personen eingeladen, welche die Beete pflegen. Als Dank und Anerkennung wurde durch die Bürgermeisterin Martina Noske jeweils ein Gutschein des Pflanzen Centers Warnken an die Anlieger überreicht.

Produkt 5421 – Kreis- und Landstraßen

Fahrbahnteiler Oldenburger Straße

Die stark befahrene Wardenburger Ortsdurchfahrt stellt Fußgänger und Radfahrer täglich vor Überwegungsprobleme. Im südlichen Teil der Wardenburger Ortsdurchfahrt (Reiherweg) wurde diesbezüglich nun Abhilfe geschaffen. Die Verkehrsinsel wurde so in der Mitte der Oldenburger Straße angeordnet, dass diese eine Tiefe von drei Metern besitzt. Damit sollen sie nicht nur genügend Platz für Fußgänger bieten, sondern auch Radfahrern mit Anhängern einen sicheren Stopp zwischen den beiden Fahrbahnen der L 870 bieten.



Die Kosten für den Fahrbahnteiler belaufen sich auf ca. 60.000,- €. Die Arbeiten wurden im Juni 2012 durchgeführt.

Umgestaltung der Ortsdurchfahrt Hundsmühlen

Nachdem die Niedersächsische Landesbehörde für Straßenbau und Verkehr im Jahr 2007 mitteilte, dass beabsichtigt sei, die Hunoldstraße umzubauen, beschloss der Verwaltungsausschuss der Gemeinde Wardenburg, sich grundsätzlich an den Kosten des Umbaus der Nebenanlagen an der Hunoldstraße zu beteiligen.

Durch die Gemeinde Wardenburg wurde zu Beginn des Jahres 2011 ein Konzept zur Neugestaltung der Hunoldstraße in Auftrag gegeben. Parallel hierzu erarbeitete der aus Reihen des Ortsvereins Hundsmühlen gebildete Arbeitskreis Hunoldstraße ein Konzept zur Neugestaltung.

Im weiteren Verlauf fanden mehrere Abstimmungsgespräche zwischen beteiligten Behörden, dem Arbeitskreis Hunoldstraße und der Gemeindeverwaltung statt, in denen Kompromisse eingegangen werden mussten.

In seiner Sitzung am 08.12.2011 fasste der Rat der Gemeinde Wardenburg Beschlüsse zu dem Neubau der Nebenanlagen, der Schmutzwasserkanalisation sowie der Straßenbeleuchtung.

Zu Beginn des Jahres 2012 fanden weitere Gespräche zwischen Behördenvertretern, der Gemeindeverwaltung und dem Ortsverein statt. In diesen hatte der Ortsverein nochmals die Gelegenheit, seine Wünsche und Bedenken zu äußern. In der Ratssitzung am 07.06.2012 wurde dann auf Grundlage dieser Gespräche beschlossen, dass die Bürgermeisterin mit einigen Grundstückseigentümern bezüglich eines Grundstücksankaufs in Verhandlung treten soll, damit die Realisierung eines möglichen Fahrbahnteilers auf Höhe der südlichen Einmündung des Hunteweges geprüft werden kann. Die Verhandlungen dauern an. Die weiteren Vorschläge (weitere Gestaltung des Ortszentrums und Querungshilfe im Bereich des nördlichen Ortsausganges) werden aufgrund eines Beschlusses des Rates nicht weiter verfolgt.

Im Juli 2012 fand ein Ortstermin zwischen Vertretern der Verkehrsunternehmen sowie verschiedener Behördenvertreter an der Hunoldstraße statt. Thema war der Ausbau der vorhandenen Haltestellen nach den aktuellsten Richtlinien. Groß geschrieben wird hier der barrierefreie Ausbau. Ebenfalls eingeladen war die Behindertenvertreterin des Landkreises, Frau Rockel.

Produkt 5451 – Straßenreinigung

Gemäß § 52 Nds. Straßengesetz (NStrG) ist die Gemeinde zur Reinigung der Straßen und Wege in den geschlossenen Ortschaften verpflichtet. Aufgrund der Satzung und der Verordnung der Gemeinde Wardenburg über die Straßenreinigung wurde die Reinigung der Rad- und Fußwege den Anliegern übertragen. Für die Reinigung der Fahrbahnen in Straßen mit Hochborden ist die Gemeinde selbst zuständig. Rund 70 Kehrkilometer werden zurzeit maschinell gereinigt. Hierfür hat die Gemeinde Wardenburg eine Privatfirma beauftragt, die alle 14 Tage die Fahrbahnen in den geschlossenen Ortschaften mittels einer selbst fahrenden Kehrmaschine reinigt. Von den Anliegern werden aufgrund der Reinigungsgebührensatzung dafür Gebühren erhoben.

Produkt 5452 – Straßenbeleuchtung

In den vergangenen Monaten wurden in der Rheinstraße und an der Oldenburger Straße/Ortsdurchfahrt Tungeln Lampenköpfe der Straßenbeleuchtung ausgetauscht. Die Gemeinde verspricht sich dadurch erhebliche Energieeinsparungen.

Produkt 5471 – Öffentlicher Personennahverkehr (ÖPNV)

Umbau von Bushaltestellen

Die viel frequentierten Bushaltestellen sollen nach und nach barrierefrei umgebaut werden. Hierfür wurde eine Prioritätenliste erstellt, die sich an den Fahrgastzahlen orientiert.

Aufgrund von Verzögerungen im Genehmigungsverfahren sowie witterungsbedingter Probleme konnte im Jahr 2011 keine Haltestelle barrierefrei ausgebaut werden. Eine Durchführung im Jahr 2012 konnte aufgrund fehlender Fördermöglichkeiten nicht erfolgen.

Die im Jahr 2011 nicht durchgeführten Austausche der Fahrgastunterstände wurden im Jahr 2012 hingegen nachgeholt.

Zusätzlich wurde im Jahr 2012 eine weitere Maßnahme realisiert: An der Haltestelle „Hoppe“ in Charlottendorf-Ost wurde ein Fahrgastunterstand errichtet und eine Beleuchtung installiert.

Patenschaften für Bushaltestellen

Die Gemeinde kontrolliert alle 14 Tage durch Mitarbeiter des Baubetriebshofes den Zustand der Schulbushaltestellen. Leider kann aus Kapazitätsgründen nicht häufiger kontrolliert werden.

Unterstützung erhält die Gemeinde in einigen Ortschaften von den Orts- und Bürgervereinen. Die Vereine übernehmen die Reinigung der Schulbushaltestellen und erhalten dafür die Aufwandsentschädigung, die der Landkreis für die Wartung der Haltestellen gewährt.

Da noch nicht alle Wartehallen an die Orts- und Bürgervereine vermittelt werden konnten, bemüht sich die Verwaltung jedes Jahr, weitere Pflegevereinbarungen abzuschließen. Dies blieb im Jahr 2012 leider ohne Erfolg.

Vandalismus Haltestellen

Im Jahr 2012 kam es zu Sachbeschädigungen durch Zerschlagen von 15 Glasscheiben an 10 verschiedenen Fahrgastunterständen. Die Instandsetzung erfolgte zum Jahresende. Die Schadenssumme beläuft sich auf ungefähr 3.000 Euro.

In zwei weiteren Fällen kam es zu Schmierereien an Wartehallen, die durch Mitarbeiter des Baubetriebshofes entfernt wurden.

Produkt 5500 – Natur- und Landschaftspflege

Landesraumordnungsprogramm – Vorranggebiete für Torf

Im Zuge der Fortschreibung des Landesraumordnungsprogramms kündigte die Landesregierung die großflächige Erweiterung der Torfabbauggebiete in der Gemeinde Wardenburg an.

Als Vorranggebiete für den Torfabbau sollten ca. 1.400 ha mehr Flächen ausgewiesen werden.

Zu dieser Planung wurden seitens der Gemeinde Wardenburg sowie anderer Behörden und Organisationen ablehnende Stellungnahmen vorgebracht.

Um Alternativen zur geplanten großflächigen Ausweisung von Torfabbaugebieten aufzuzeigen, wurde durch die Gemeinde Wardenburg in Zusammenarbeit mit dem Planungsbüro Diekmann & Mosebach ein „Entwicklungskonzept Moorgebiet“ erstellt.

Aufgrund der zahlreichen negativen Stellungnahmen zur geplanten Ausweisung weiterer Torfabbaugebiete hat das Land Niedersachsen in einer ersten Abwägung einen Großteil der geplanten Neuausweisung zurückgenommen.

Die Änderungsverordnung des Landesraumordnungsprogramms 2012 ist am 03.10.2012 in Kraft getreten.

Im neuen Landesraumordnungsprogramm sind 347 ha als Vorranggebiete für den Torfabbau vorgesehen. Neben der bisher ausgewiesenen Fläche in Benthullen mit einer Größe von 141 ha wurden neue Vorranggebiete mit einer Größe von insgesamt 206 ha entlang der Korsorsstraße und der Achternmeerer Straße ausgewiesen. Somit konnte zumindest ein Teilerfolg erzielt werden.

Friedhofswesen und Ehrenfriedhöfe

Mit der Ev.-luth. Kirchengemeinde besteht ein Vertrag über die Wahrnehmung der Aufgaben des Friedhof- und Bestattungswesens. Dafür wird jährlich ein Zuschuss bis zu 10.300,00 Euro gezahlt.

Für die Pflege der Ehrenfriedhöfe werden vom Land Zuwendungen gewährt, die Kriegsgräber auf dem Wardenburger Friedhof werden von der Reservistenkameradschaft gepflegt.

Für die Pflege der Grabstelle der polnischen Zwangsarbeiter auf dem Friedhof bei der Marienkirche wurde ein Wardenburger Garten- und Landschaftsbaubetrieb für die nächsten 4 Jahre beauftragt.

2004 hatte Herr Jordan (Lehrer an der Letheschule) mit seinen Schülern dafür gesorgt, dass die sieben Menschen, die mit ihren Angehörigen als Zwangsarbeiter während des Zweiten Weltkrieges nach Wardenburg kamen, ein angemessenes Grab erhielten. Die Namen wurden dafür ermittelt, die auf einer schweren Steinplatte eingemeißelt wurden: Leokadia Stefanczyk, Maria Grzelak, Aleksandra Mielczarek, Julian Grajewski, Wladyslaw Seliga und Pawel Dera starben im Alter zwischen 24 und 34 Jahren, und Irena Popel wurde nur drei Wochen alt.

Produkt 5611 – Umweltschutzmaßnahmen

Kompostierungsanlage

Für Gartenabfälle gibt es die Möglichkeit, diese auf der Kompostierungsanlage zu entsorgen. Die gemeindliche Anlage wird vom Verein für Arbeit und Umwelt e. V. – VAUW – betrieben. VAUW erhält für das Betreiben der Kompostierungsanlage von der Gemeinde Wardenburg einen jährlichen Zuschuss in Höhe von 30.000,00 €.

Geöffnet hat die Anlage in Charlottendorf, An der Bäke, freitags von 10.00 bis 17.00 Uhr und samstags von 09.00 bis 14.00 Uhr. Gegen eine geringe Gebühr werden hier Baum-, Ast- und Strauchschnitt und sonstige Gartenabfälle angenommen.

Die Anlieferungsmenge von Laub und Grünabfällen durch die Gemeinde Wardenburg betrug im letzten Quartal 2011 ganze 894 m³.

Zusammen wurden im Jahr 2011 2554,5 m³ Grünabfälle angeliefert. Davon wurde durch den Baubetriebshof der Gemeinde Wardenburg 1045,00 m³ angeliefert und 1.509,5 m³ von Privatanlieferern und Vereinen sowie Straßengemeinschaften. Beim Baum- und Strauchschnitt wurden insgesamt 564,1 m³ angeliefert. Davon entfielen 238 m³ der Gesamtmenge auf die Anlieferung durch den Betriebshof und der Rest von 308,1 m³ auf Privatanlieferer, Vereine sowie Straßengemeinschaften.

Die maximal zweimal jährliche Besichtigung der Kompostierungsanlage hat zusammen mit dem Landkreis Oldenburg und dem Verein für Arbeit und Umwelt am 23.05.2012 stattgefunden. Seitens des Landkreises Oldenburg wurden keine nennenswerten Mängel festgestellt.

Im ersten Quartal 2012 wurde eine Gesamtmenge von 139 m³ an Grünabfällen vom Baubetriebshof auf der Kompostierungsanlage abgeliefert. Durch Privatanlieferer wurden insgesamt 248,05 m³ der Kompostierungsanlage zugeführt. An Baum- und Strauchschnitt hat der gemeindliche Bauhof 18 m³ angeliefert. Durch private Anlieferer wurden insgesamt 77,9 m³ Baum- und Strauchschnitt zur Kompostierungsanlage gebracht.

Im zweiten Quartal wurde eine Gesamtmenge von 152 m³ an Grünabfälle sowie Baum- und Strauchschnitt durch den gemeindlichen Baubetriebshof bei der Kompostierungsanlage angeliefert. Durch private Anlieferungen wurden 508 m³ der Kompostierungsanlage zugeführt.

Durch den Baubetriebshof wurde im dritten Quartal eine Gesamtmenge von 307 m³ an Grünabfällen und Baum- und Strauchschnitt angeliefert. Durch Vereine wurden 46,95 m³ Grünabfälle zur Kompostierungsanlage gebracht. Die privaten Anlieferungen beliefen sich auf 569,5 m³.

Wertstoffhof

Am Rothenschlatt 35 (Gewerbegebiet Rothenschlatt) befindet sich der im Auftrag des Landkreises Oldenburg betriebene Wertstoffhof. Dieser wird geleitet durch den Verein für Arbeit und Umwelt e. V. – VAUW. Hier hat man die Mög-

lichkeit Altpapier, Pappe, Altglas, Metallschrott, Haushaltsgroßgeräte, Elektrogeräte etc. kostenlos seiner richtigen Entsorgung zu zuführen. Auch kann hier die jährlich einmal zugelassene Spermüllkarte (1m³), die mit dem Abfallkalender verteilt wird, eingelöst werden. Weitere Abfallarten können hier auch gegen eine geringe Gebühr abgegeben werden.

Saubere Landschaft

Auch im Jahr 2012 haben sich an der Aktion „Saubere Landschaft“ wieder viele Orts- und Bürgervereine, Dorfgemeinschaften, Sport- und andere Vereine oder Organisationen beteiligt. Von zahlreichen Helfern wurden in gemeinsamen Aktionen u. a. Wege, Waldränder, Bäche und Beete von Abfall befreit und dieser anschließend ordnungsgemäß entsorgt. Diese großen Müllsammelaktionen sind ein wichtiger Beitrag zum Erhalt einer sauberen Landschaft.

An der Aktion „Saubere Landschaft“ 2011/2012 haben sich insgesamt 11 Vereine/Organisationen aus dem Wardenburger Gemeindegebiet beteiligt.

Vom Landkreis Oldenburg, der bereits seit 1974 jährlich zu dieser Aktion aufruft, werden in der Regel im Herbst eines jeden Jahres Preise an die teilnehmenden Gemeinschaften verliehen.

Produkt 5731 – Baubetriebshof

Baubetriebshof engagiert sich im Naturschutz

Auf einen Hinweis von Herrn Dr. Remmer Akkermann, hat die Bürgermeisterin Martina Noske die Initiative ergriffen und 2 Mitarbeiter des Baubetriebshofes darum gebeten, einen Hirschkäfer-Meiler zu bauen. Der Hirschkäfer findet immer weniger Nistmöglichkeiten, da es an altem modernem Holz in den Wäldern mangelt. Die Kollegen haben sich dieser Aufgabe gern angenommen. So wurde in Gloysteins Führen eine geeignete Stelle gefunden.



Aus liegen gebliebenem Kiefernholz und altem angemoderten Schreddermaterial sowie anderem Totholz wurde ein Meiler mit einem Durchmesser von ungefähr 4-5 Meter gebaut.



Hirschkäfer *Lucanus-cervus*

Wir wünschen uns nun, dass der Meiler von den Käfern gut angenommen wird.



Hirschkäfer-Meiler in Gloysteins Fuhren

Anbau von Sozialräumen und Büros beim Baubetriebshof

Seit 33 Jahren hat der Baubetriebshof der Gemeinde Wardenburg mit seinen Mitarbeitern am Schehnberger Weg sein Domizil. Das Bürogebäude mit den Sozialräumen wird nun durch einen Anbau, an die in den 90er Jahren erbaute Fahrzeughalle, in der auch die Schlosserwerkstatt untergebracht ist, erneuert.

Der Baubetriebshof war zu Beginn seines Bestehens in den 60er Jahren mit seinen damals 3 Mitarbeitern auf dem Hof von Röbbken der sich zu der Zeit an der Ecke der Oldenburger Straße und der heutigen Eelder Straße befand, untergebracht. Als nach und nach mehr Mitarbeiter beim Bauhof beschäftigt wurden und der Fuhrpark langsam größer wurde, siedelte der Bauhof in die alte Scheune bei der Gaststätte Fischbeck um. Als die Familie Fischbeck ihren gastronomischen Betrieb erweitern wollte, war ein weiterer Umzug notwendig.

Zu jener Zeit plante die Gemeinde die Erschließung weiterer Gewerbeflächen. Im Rahmen der Bauleitplanung für das neue Gewerbegebiet Süd-Ost wurden 1974 vom damaligen Gemeindedirektor Gustav Brand Verhandlungen mit dem Landwirt Ahlers geführt. Dieser wollte seinen landwirtschaftlichen Betrieb aus dem künftigen Gewerbegebiet aussiedeln.

Das Nutzungsänderungsverfahren das beim Landkreis Oldenburg in Gang gesetzt worden war zog sich noch einige Jahre hin. Landwirt Ahlers siedelte seinem Betrieb in den Fladder um. Im Jahr 1979 konnten die Kollegen dann den 1. gemeindeeigenen Baubetriebshof beziehen. Im Gebäude des Baubetriebshofes waren damals auch das Deutsche Rote Kreuz mit der Ortsgruppe Wardenburg und eine Wohnung untergebracht.

Das alte umgebaute Hofgebäude Ahlers ist heute mittlerweile so in die Jahre gekommen, dass sogar eine Außenwand wegen Einsturzgefahr abgestützt werden musste.

Bedingt durch die kalte Jahreszeit konnte mit den Bauarbeiten erst nach der Frostperiode begonnen werden.

Nach längerer Planungszeit ist der „erste Spatenstich“ am 28.03.2012 erfolgt, das Richtfest wurde am 07.05.2012 gefeiert.



Im dritten Quartal wurden die Arbeiten zu den einzelnen Ausführungsgewerken bis auf einige Kleinigkeiten (Installation einer neuen Telefonanlage) beendet. Der gesamte Außenbereich um das Gebäude herum wurde in Eigenleistung durch den Baubetriebshof ebenfalls hergerichtet. So ziert beispielsweise ein gepflasterter Glockenturm den Eingangsbereich des Neubaus.

Die restlichen Arbeiten am Neubau des Baubetriebshofes konnten im letzten Quartal des Jahres abgeschlossen werden. Mitte Oktober begann der Umzug in die neuen Räume und eine Einweihung fand am 30.11.2012 mit den unmittelbaren Nachbarn, die einen Kranz zum Einzug gebunden hatten, statt.



Quelle: NWZ, Oldenburg

Die Gemeinde hat 2012 insgesamt 300 000 Euro in die Modernisierung ihres Baubetriebshofs investiert. Die Hauptbauarbeiten sowie Zimmer- und Trockenbauarbeiten gingen mit einer Gesamtauftragssumme von 88 000 Euro an die Wardenburger Firma Lossow. Weitere Aufträge, die in der Gemeinde blieben, waren: Fa. Arians (Elektroinstallation 18 400 Euro) und Fa. Meyer (Tischlerarbeiten, 22 000 Euro). Die Baunebenkosten (Architektenhonorar, Genehmigun-

gen, Statik, Innenausstattung, Leistungen der EWE inklusive der Eigenleistungen der Baubetriebshofmitarbeiter und der gemeindlichen Schlosserwerkstatt belaufen sich auf 75 000 Euro.

Produkt 5751 – Tourismus

Präsentation auf der Caravan-Freizeit-Reisen-Messe 2012 in Oldenburg

Die Gemeinde Wardenburg präsentierte sich vom 21. Januar bis zum 23. Januar 2012 auf der Freizeit-Messe in der Oldenburger Weser-Ems-Halle. Betreut wurde der Messestand vom Gemeinde Wardenburg Marketing Forum, dem Fremdenverkehrsverein „umtref“ und der Gemeinde Wardenburg. Der Stand wurde in diesem Jahr zum ersten Mal professionell durch die Weser-Ems-Halle aufgebaut.

Laut Messeveranstalter konnten zusammen mit den 220 Ausstellern 21.084 Besucher begrüßt werden.

Bootsein- und -ausstiegsstelle an der Astruper Straße

Im Juni 2012 konnte an der Astruper Straße eine zweite Ein- und Ausstiegsstelle (nach dem Anleger an der Huntestraße) für Bootfahrer auf der Hunte eröffnet werden. Zusätzlich wurde dort an der Astruper Straße ein größerer Parkplatz für die Bootfahrer und Verleihfirmen geschaffen. Ausgeführt wurden die Arbeiten durch die Hunte-Wasseracht.

Museen

Neben der Naherholung auf der Hunte, gibt es gut ausgebaute und ausgeschilderte Rad- und Wanderwege sowie das Industrie-Museum „Alte Ziegelei Westerholt e.V.“ in Wardenburg-Westerholt, das „Moor- und Bauernmuseum“ in Wardenburg-Benthullen, die zahlreiche Besucherinnen und Besucher den Weg in die Gemeinde Wardenburg finden lassen.

Daneben gibt es den historischen Ortsmittelpunkt mit dem Wardenburger Glockenturm, das Wahrzeichen der Gemeinde Wardenburg. Auch das private Museum „Bunjes Schmiede“, das „Schreibmaschinenmuseum“ und das „Rauchhaus Wille“ in Westerholt können von interessierten Bewohnern, nach Absprache, aufgesucht werden.

Im Museum „Alte Ziegelei“, im „Moor- und Bauernmuseum“ (siehe hierzu auch Produkt 2811) und im „Rauchhaus Wille“ werden – auf Wunsch - standesamtliche Trauungen angeboten – jeweils nach Absprache mit den Betreibern und dem Standesamt Wardenburg.

Produkt 6111 – Steuern

Gewerbebetriebe in der Gemeinde Wardenburg

Im Dezember 2012 waren in der Gemeinde Wardenburg 1.393 Gewerbebetriebe angemeldet. Davon waren 551 Betriebe steuerlich erfasst.

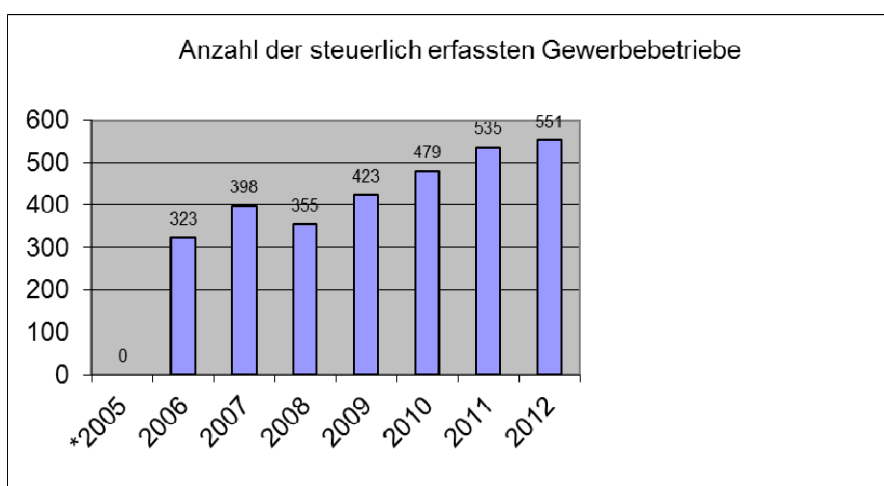
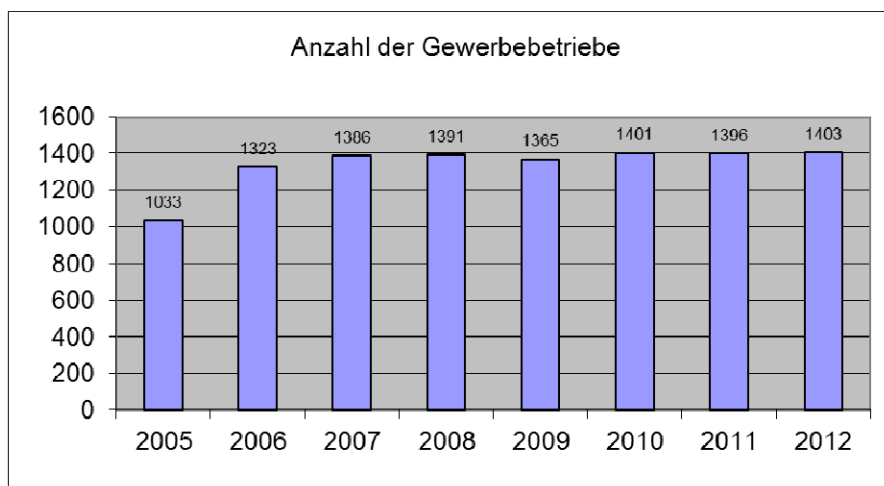

Die Aufgliederung der Betriebe anhand der Höhe ihres Gewerbesteueraufkommens zur Vorauszahlung 2012 stellte sich wie folgt dar:

| Gewerbesteuervorauszahlung | Anzahl der Betriebe |
|------------------------------|---------------------|
| ohne | 218 |
| bis 4.999 € | 225 |
| zwischen 5.000 und 9.999 € | 45 |
| zwischen 10.000 und 19.999 € | 34 |
| zwischen 20.000 und 49.999 € | 17 |
| zwischen 50.000 und 99.999 € | 4 |
| mehr als 100.000 € | 8 |

Die Betriebe mit einem Steueraufkommen ab 5.000,00€ (insgesamt 109 Betriebe) lassen sich dabei folgenden Branchen zuordnen:

(Quelle: Statistisches Bundesamt WZ 2008)

| | | Anzahl |
|---|---|--------|
| A | Land- und Forstwirtschaft, Fischerei | 2 |
| B | Bergbau und Gewinnung von Steinen und Erden | 3 |
| C | Verarbeitendes Gewerbe | 12 |
| D | Energieversorgung | 9 |
| E | Wasserversorgung; Abwasser- und Abfallentsorgung und Beseitigung von Umweltverschmutzungen | 2 |
| F | Baugewerbe | 14 |
| G | Handel; Instandhaltung und Reparatur von Kraftfahrzeugen | 36 |
| H | Verkehr und Lagerei | 5 |
| I | Gastgewerbe | 2 |
| J | Information und Kommunikation | 2 |
| K | Erbringung von Finanz und Versicherungsdienstleistungen | 5 |
| L | Grundstücks- und Wohnungswesen | 4 |
| M | Erbringung v. freiberuflichen, wissenschaftlichen und technischen Dienstleistungen | 3 |
| N | Erbringung von sonstigen wirtschaftlichen Dienstleistungen | 4 |
| O | Öffentliche Verwaltung, Verteidigung; Sozialversicherung | 1 |
| P | Erziehung und Unterricht | |
| Q | Gesundheits- und Sozialwesen | |
| R | Kunst, Unterhaltung und Erholung | 1 |
| S | Erbringung von sonstigen Dienstleistungen | 4 |
| T | Private Haushalte mit Hauspersonal; Herstellung von Waren und Erbringung von Dienstleistungen durch private Haushalte für den Eigenbedarf ohne ausgeprägten Schwerpunkt | |
| U | Exterritoriale Organisationen und Körperschaften | |

An-, Ab- und Ummeldungen von Gewerbebetrieben

Der Betrieb eines Gewerbes ist gemäß § 14 Abs. 1 der Gewerbeordnung (GewO) bei der für den betreffenden Ort zuständigen Behörde anzuzeigen (Anmeldung). Ebenfalls anzuzeigen ist die Verlegung des Betriebes, Änderungen in der Art oder Erweiterungen und die Aufgabe (Abmeldung) des Betriebes.

Im Jahr 2012 erfolgten bei der Gemeinde Wardenburg bisher folgende Anzeigen (gesamt 374):

| | |
|--------------------------|-----|
| Anmeldungen | 171 |
| Änderungen/Erweiterungen | 29 |
| Abmeldungen | 174 |

Die Anzeigen werden in der Regel persönlich im Rathaus (Zimmer 2 – 19) vorgenommen. Bei der Anmeldung sind je nach Art des Gewerbes folgende Unterlagen vorzulegen:

- Einzelgewerbetreibende: Personalausweis
- Personen- und Kapitalgesellschaften: Personalausweis der Gesellschafter, Handelsregisterauszug
- Besondere Formen z. B. Firmen mit Hauptsitz im Ausland: auf Anfrage

Die Gebühr für die Gewerbeanmeldung beträgt 25,60 Euro.

Die Gewerbeabteilung der Gemeinde Wardenburg ist unter der Telefonnummer 04407/73-160 oder auch per E-Mail unter angelika.lellesch@wardenburg.de zu erreichen.

Seit November 2010 ist die Meldung auch direkt auf der Homepage der Gemeinde Wardenburg unter www.wardenburg.de möglich.

2012 erledigten bisher 53 Gewerbetreibende ihre Meldung online.

Produkt 6112 - Allgemeine Zuweisungen

Bei der überwiegenden Zahl der Kommunen reichen die öffentlich-rechtlichen (Steuern, Gebühren, Beiträge) und privatrechtlichen Einnahmen nicht aus, um die notwendigen Ausgaben zu decken. Um die Kommunen mit ausreichenden Finanzmitteln auszustatten, sind daher ergänzende Systeme notwendig. Eines dieser Systeme ist der kommunale Finanzausgleich. Dieser dient einerseits dem Ausgleich zwischen dem Land und den Kommunen und andererseits dem Ausgleich zwischen den unterschiedlich finanzstarken Kommunen.

Rechtliche Grundlage für den kommunalen Finanzausgleich ist Art. 106 Abs. 7 des Grundgesetzes. Die weitere Ausformung des kommunalen Finanzausgleichs wird im Land Niedersachsen in Art. 58 der Niedersächsischen Verfassung in Verbindung mit dem Niedersächsischen Gesetz über den Finanzausgleich und dem Niedersächsischen Gesetz zur Regelung der Finanzverteilung zwischen Land und Kommunen geregelt.

Der bedeutendste Teil des Finanzausgleichs entfällt auf die Schlüsselzuweisungen. Hierüber erhielt die Gemeinde Wardenburg 2012 eine Zuweisung in Höhe von 1.430.700 € (2011 = 1.079.300 €).

Für die Wahrnehmung von Aufgaben des Landes erhielt die Gemeinde vom Land Niedersachsen als Aufwandskostenerstattung in 2012 zudem Zuweisungen für den übertragenen Wirkungskreis von insgesamt 272.300 € (2011 = 266.400 €).

Produkt 6113 - Allgemeine Umlagen

Landkreise können zur Deckung ihres Finanzbedarfs von ihren kreisangehörigen Gemeinden eine Kreisumlage erheben. Die Höhe der Kreisumlage einer jeden Gemeinde ist abhängig von ihrer Steuerkraft. Von dieser Umlagebasis wird ein bestimmter Prozentsatz als Kreisumlage definiert. Für 2012 hat der Landkreis Oldenburg eine Kreisumlage von 39 Prozent festgesetzt. Daraus resultiert für die Gemeinde Wardenburg eine an den Kreis zu entrichtende Kreisumlage in Höhe von 4.877.600 € (2011 = 4.529.300 €).

Die Gemeinden haben einen Teil ihres Gewerbesteueraufkommens an den Bund und das Land abzuführen. Die sogenannte Gewerbesteuerumlage wurde 1970 durch das Gemeindefinanzreformgesetz eingeführt und in Art. 106 Abs. 6 S. 4 GG verankert. Berechnet wird die Gewerbesteuerumlage auf Basis des Istaufkommens der Gewerbesteuer einer Gemeinde. In 2012 hat die Gemeinde Wardenburg eine Gewerbesteuerumlage in Höhe von 1.847.300 € abgeführt (2011 = 1.351.800 €).

Zur Finanzierung von Zins- und Tilgungshilfen hat das Land Niedersachsen zum 01.01.2012 einen Entschuldungsfonds eingerichtet. Das Land erhebt hierfür von den Kommunen eine Umlage. Die Gemeinde Wardenburg hat 2012 eine Entschuldungsumlage in Höhe von 30.500 € gezahlt.

Produkt 6121 – Sonstige allgemeine Finanzwirtschaft

Schulden

Zum 31.12.2011 betragen die Schulden ohne Kassenkredite 6.857.290 €. In 2012 wurde ein Darlehen mit einer Restschuld von 550.000 €, dessen Zinsbindung ausgelaufen war, getilgt. Neue Darlehen wurden 2012 nicht aufgenommen. Zum 31.12.2012 betragen die Schulden 6.148.612 €. Kassenkredite wurden zum Jahresende nicht in Anspruch genommen.

Die Entwicklung der Schulden – ohne Kassenkredite - jeweils zum Stand am 31.12. eines Jahres kann der nachstehenden Grafik entnommen werden:

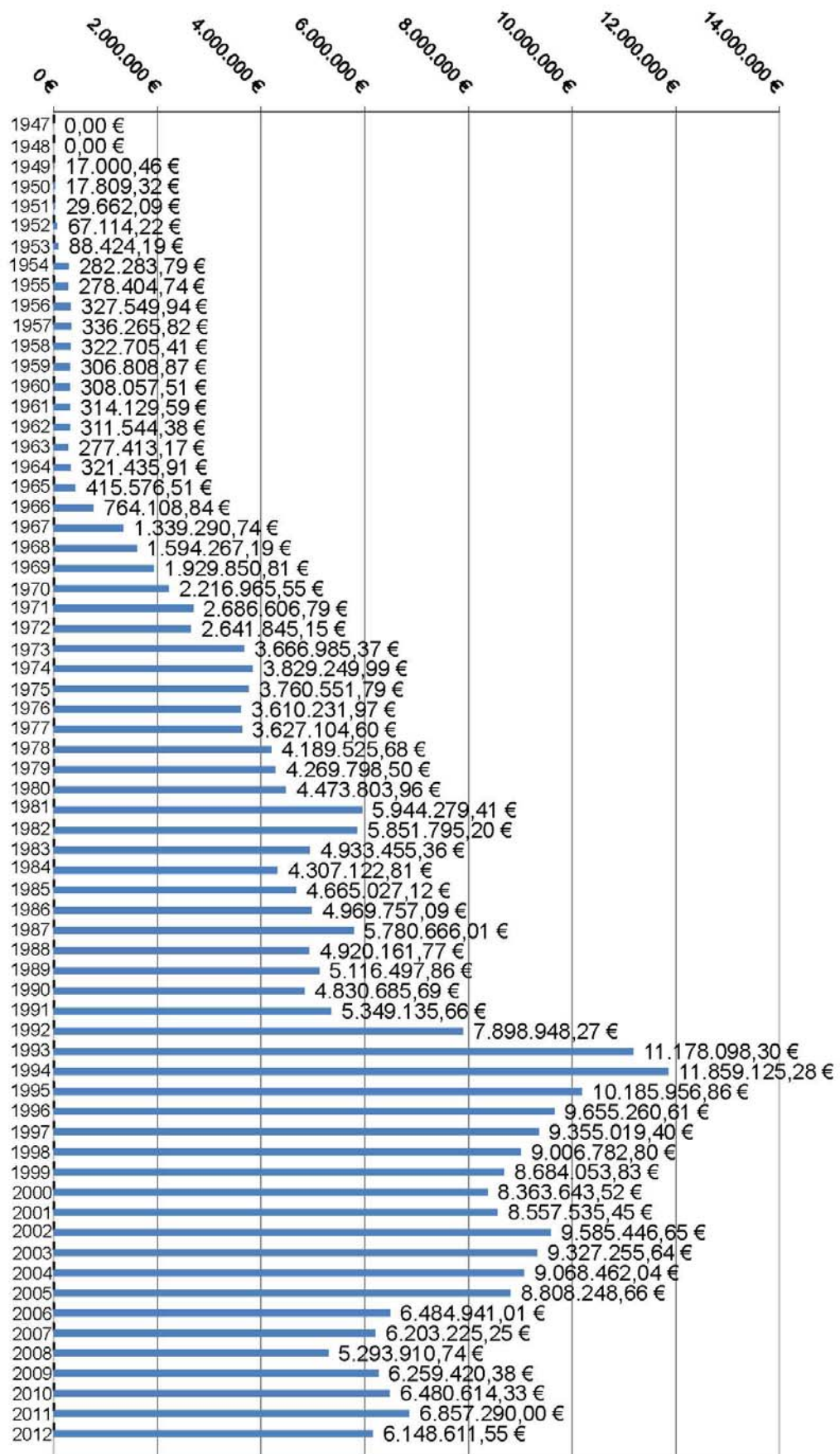

Was erledige ich wo?

Amt 10 = Amt für **Bürgerservice, Bildung und interne Angelegenheiten**

Amt 50 = Amt für **Soziales Ordnung und Finanzen**

Amt 60 = Amt für **Wirtschaft, Bauen und Umwelt**

| Anliegen | Amt | Name | Zim- mer- Nr. | Tel.- Nr. |
|---|------------------------|--|---------------------------------|---|
| Abwasserabgabe | Amt 10 (Bürgerbüro) | Frau Vinup | 1-07 | 73-138 |
| Abwassergebühren | Amt 10 (Bürgerbüro) | Frau Vinup | 1-07 | 73-138 |
| An- und Verkauf von Grundstücken | Amt 60 | Frau Lellesch | 2-19 | 73-160 |
| An-/Ab.- u. Ummeldung | Amt 10 (Bürgerbüro) | Frau Peters Frau Erfkamp Frau Ahlers Frau Schmalriede | 1-02/ 1-03/ 1-04/ 1-05 | 73-133/ 73-134/ 73-135/ 73-136 |
| Arbeitslosengeld II (Hartz IV) | Amt 50 | Frau Kreye Frau Gnerlich Herr Roßkamp | 1-21/ 1-23/ | 73-120/ 73-122/ 73--141 |
| Asylangelegenheiten | Amt 50 | Frau Horstmann | 1-20 | 73-121 |
| Ausweise | Amt 10 (Bürgerbüro) | Frau Peters Frau Erfkamp Frau Ahlers Frau Schmalriede | 1-02/ 1-03/ 1-04/ | 73-133/ 73-134/ 73-135 |
| Automatensteuer/ Vergnügungssteuer (Spielautomaten) | Amt 60 | Frau Lellesch | 2-19 | 73-160 |
| Bäderwesen | Amt 10 | Frau Stemmer | 2-05 | 73-115 |
| Baggersee Westerholt | Amt 10 | Herr Borchers | 2-06 | 73-124 |
| Baubetriebshof (Schehnberger Weg 2) | Amt 60 | | | 04407/ 20 90 0 |
| Bauanträge/Baumitteilungen | Amt 60 | Frau Knüppel | 2-20 | 73-163 |
| Bebauungspläne (Aufstellung und Änderung) | Amt 60 | Frau Knüppel | 2-20 | 73-163 |
| Beetpflege (Patenschaften) | Amt 60 | Frau Müller | 2-23 | 73-199 |

| Anliegen | Amt | Name | Zimmer-Nr. | Tel.-Nr. |
|---|------------------------|--|---------------------------------|--|
| Beglaubigungen (außer Geburts-, Heirats- und Sterbeurkunden) | Amt 10 (Bürgerbüro) | Frau Peters Frau Erfkamp Frau Ahlers Frau Schmalriede | 1-02/ 1-03/ 1-04/ 1-05 | 73-133/- 73-134/ 73-135/ 73-136 |
| Befreiung von der Rundfunk- und Fernsehgebührenpflicht (Ausstellung der Bescheinigung) | Amt 50 | Frau Wassermann | 1-21 | 73-142 |
| Biotopverbund | Amt 60 | Herr Zinke | 2-23 | 73-165 |
| Bücherei (Patenbergsweg 1) | Amt 10 | Frau Kardelke | | 04407/ 98 02 28 |
| Dorferneuerung | Amt 60 | Frau Müller | 2-23 | 73-199 |
| Dorfgemeinschaftshaus (Auskünfte) | Amt 60 | Frau Müller | 2-23 | 73-1991 |
| Ehefähigkeitszeugnis | Amt 50 (Standesamt) | Frau Seeger | 2-13 | 73-101 |
| Eheschließung | Amt 50 (Standesamt) | Frau Seeger | 2-13 | 73-101 |
| Ehrungen | Amt 10 | Herr Arians | 2-03 | 73-130 |
| Ein- und Auszahlungen | Amt 50 (Kasse) | Frau Gode Herr Grotelüschen | 1-25 | 73-191/ 73-193 |
| Einmalige Sozialleistungen | Amt 50 | Frau Wassermann | 1-21 | 73-142 |
| Entleerung von Kleinkläranlagen | Amt 10 | Herr Hille | 1-06 | 73-126 |
| Erschließungsbeiträge | Amt 60 | Frau Gruben | 2-24 | 73-177 |
| EU-Führerscheine (Beantragung) | Amt 10 (Bürgerbüro) | Frau Peters Frau Erfkamp Frau Ahlers Frau Schmalriede | 1-02/ 1-03/ 1-04/ 1-05 | 73-133/- 73-134/ 73-135/ 73-136 |

| Anliegen | Amt | Name | Zimmer-Nr. | Tel.-Nr. |
|---|------------------------|--|---------------------------------|--|
| Fäkalschlammabfuhr | Amt 10 | Herr Hille | 1-06 | 73-126 |
| Ferienpass / Jugendpflege (Oldenburger Str. 235 a) | Amt 50 | Jugendzentrum | | 04407/ 27 69 |
| Feuerwehr | Amt 10 | Herr Hille | 1-06 | 73-126 |
| Feuerwerk | Amt 50 | Herr Wiedefeld | 1-19 | 73-131 |
| Finanzen | Amt 50 | Herr Hollmeyer | 2-25 | 73-161 |
| Fischereischeine | Amt 10 (Bürgerbüro) | Frau Peters Frau Erfkamp Frau Ahlers Frau Schmalriede | 1-02/ 1-03/ 1-04/ 1-05 | 73-133/- 73-134/ 73-135/ 73-136 |
| Fischereiaufseher | Amt 50 | Herr Wiedefeld | 1-19 | 73-131 |
| Fremdenverkehr | Amt 50 | Herr Vergin | 2-12 | 73-116 |
| Führerschein (Beantragung des EU- Führerscheins) | Amt 10 (Bürgerbüro) | Frau Peters Frau Erfkamp Frau Ahlers Frau Schmalriede | 1-02/ 1-03/ 1-04/ 1-05 | 73-133/- 73-134/ 73-135/ 73-136 |
| Führungszeugnis | Amt 10 (Bürgerbüro) | Frau Peters Frau Erfkamp Frau Ahlers Frau Schmalriede | 1-02/ 1-03/ 1-04/ 1-05 | 73-133/- 73-134/ 73-135/ 73-136 |
| Fundbüro | Amt 10 | Herr Hille | 1-06 | 73-126 |
| Fundtiere | Amt 50 | Frau Horstmann | 1-20 | 73-121 |
| Gaststättenrecht | Amt 50 | Herr Wiedefeld | 1-19 | 73-131 |
| Gestattungen - kurzzeitiger Gaststättenbetrieb - dauerhafter Gaststättenbetrieb | Amt 50 Amt 60 | Herr Wiedefeld Frau Lellesch | 1-19 2-19 | 73-131 73-160 |
| Geburten beurkunden, Geburts- eintrag | Amt 50 (Standesamt) | Frau Seeger | 2-13 | 73-101 |

| Anliegen | Amt | Name | Zimmer-Nr. | Tel.-Nr. |
|--|------------------------|--|---------------------------------|--|
| Gewerbeanmeldungen | Amt 60 | Frau Lellesch | 2-19 | 73-160 |
| Gewerbeansiedlungen | Bürgermeisterin | Frau Noske | 2-10 | 73-151 |
| Gewerbesteuer | Amt 60 | Frau Lellesch | 2-19 | 73-119 |
| Gleichstellungsbeauftragte | | Frau Dehlfing | | 73-155 |
| Grundsicherung im Alter und bei Erwerbsunfähigkeit | Amt 50 | Frau Wassermann | 1-21 | 73-142 |
| Grundsicherung für Arbeitssuchende | Amt 50 | Frau Kreye Frau Gnerlich Herr Roßkamp | 1-21/ 1-23 | 73-121/ 73-122/ 73-141 |
| Grundsteuer | Amt 10 (Bürgerbüro) | Frau Vinup | 1-07 | 73-138 |
| Hartz IV (Arbeitslosengeld II) | Amt 50 | Frau Kreye Frau Gnerlich Herr Roßkamp | 1-21/ 1-23 | 73-121/ 73-122/ 73-141 |
| Haushaltsbescheinigungen | Amt 10 (Bürgerbüro) | Frau Peters Frau Erfkamp Frau Ahlers Frau Schmalriede | 1-02/ 1-03/ 1-04/ 1-05 | 73-133/- 73-134/ 73-135/ 73-136 |
| Haushaltswesen | Amt 50 | Herr Otten | 1-15 | 73-198 |
| Hortplätze | Amt 50 | Frau Meyer | 1-20 | 73-129 |
| Hundehaltung | Amt 50 | Herr Wiedenfeld | 1-19 | 73-131 |
| Hundehaltung | Landkreis Oldenburg | | | 04431/ 85-326 |
| Hundesteuer | Amt 10 (Bürgerbüro) | Frau Vinup | 1-07 | 73-138 |

| Anliegen | Amt | Name | Zimmer-Nr. | Tel.-Nr. |
|--|------------------------|--|---------------------------------|--|
| Information / Zentrale | Amt 10 | | Foyer | 73-0 |
| Jubiläen | Amt 10 | Frau Valentin | 2-10 | 73-150 |
| Jugendzentrum / Jugendarbeit (Oldenburger Str. 235 a) | Amt 50 | Jugendzentrum | | 04407/ 27 69 |
| Kasse/Gemeindekasse | Amt 50 | Frau Gode Herr Grotelüschen | 1-25 | 73-191/ 73-193 |
| Kfz-meldungen | Amt 10 (Bürgerbüro) | Frau Peters Frau Erfkamp Frau Ahlers Frau Schmalriede | 1-02/ 1-03/ 1-04/ 1-05 | 73-133/- 73-134/ 73-135/ 73-136 |
| Kindergärten und –gebühren | Amt 50 | Frau Meyer | 1-20 | 73-129 |
| Krippenplätze | Amt 50 | Frau Meyer | 1-20 | 73-129 |
| Klärwerk (Tungeler Wiesen 31) | Amt 60 | | | 0441 / 41 87 5 oder 0175/44 3855 |
| Kleinkläranlagen / Fäkalschlamm- abfuhr (Entleerung) | Amt 10 | Herr Hille | 1-06 | 73-126 |
| Kleinstpumpwerke (Unterhaltung) (Klärwerk, Tungeler Wiesen 31) | Amt 60 | | | 0441 / 41 87 5 oder 0175/44 3855 |
| Kirchenaustritte | Amt 50 (Standesamt) | Frau Seeger | 2-13 | 73-101 |
| Kulturangelegenheiten | Amt 50 | Herr Vergin | 2-12 | 73-116 |
| Kanalanschlussbeiträge | Amt 60 | Frau Gruben | 2-24 | 73-177 |
| Lärmbekämpfung | Amt 50 | Herr Wiedenfeld | 1-19 | 73-131 |
| Leinenzwang | Amt 50 | Herr Wiedenfeld | 1-19 | 73-131 |

| Anliegen | Amt | Name | Zimmer-Nr. | Tel.-Nr. |
|--|------------------------|--|---|--|
| Müllabfuhr | Amt 10 (Bürgerbüro) | Frau Peters Frau Erfkamp Frau Ahlers Frau Schmalriede Frau Vinup | 1-02/ 1-03/ 1-04/ 1-05 1-07 | 73-133/- 73-134/ 73-135/ 73-136 73-138 |
| Meldebescheinigung | Amt 10 (Bürgerbüro) | Frau Peters Frau Erfkamp Frau Ahlers Frau Schmalriede | 1-02/ 1-03/ 1-04/ 1-05 | 73-133/- 73-134/ 73-135/ 73-136 |
| Marktplatz Huntestraße | Amt 50 | Frau Lellesch | 2-19 | 73-160 |
| Marktwesen (Genehmigungen, Festsetzungen) | Amt 50 | Herr Wiedenfeld | 1-19 | 73-131 |
| Namensänderung | Amt 50 (Standesamt) | Frau Seeger | 2-13 | 73-101 |
| Naturschutz | Amt 60 | Herr Zinke | 2-23 | 73-165 |
| Obdachlose | Amt 50 | Herr Wiedenfeld | 1-19 | 73-131 |
| Öffentlichkeitsarbeit | Amt 50 | Herr Vergin | 2-12 | 73-116 |
| Parkausweise für Schwerbehinderte | Amt 60 | Frau Schiller | 2-20 | 73-164 |
| Partnerschaften Eelde/Niederlande – Röbel/ Meck- lenburg-Vorpommern- | Amt 50 | Herr Vergin | 2-12 | 73-116 |
| Rattenbekämpfung | Amt 50 | Frau Horstmann | 1-20 | 73-121 |
| Regenwasserbeseitigung | Amt 60 | Herr Lampe | 2-21 | 73-167 |
| Rentenanträge (Antragsannahme) Sprechzeiten Versicherungsältester nach Vereinbarung Seniorenservicebüro | Amt 50 | Frau Vollmer | 1-13 | 73-143 |
| Rundfunk- und Fernsehgebühren- befreiung (Bescheinigung) | Amt 50 | Frau Wassermann | 1-21 | 73-142 |

| Anliegen | Amt | Name | Zimmer-Nr. | Tel.-Nr. |
|--------------------------------------|--------|--|---------------------------------|--|
| Schmutzwasserkanalbaubeiträge | Amt 60 | Frau Gruben | 2-24 | 73-177 |
| Schmutzwasserhausanschlüsse | Amt 60 | Frau Gruben | 2-24 | 73-177 |
| Schmutzwasserkanalbenutzungsgebühren | Amt 10 | Frau Vinup | 1-07 | 73-138 |
| Schornsteinfegerwesen | Amt 50 | Herr Wiedenfeld | 1-19 | 73-131 |
| Schulen | Amt 10 | Herr Borchers | 2-06 | 73-124 |
| Seniorenarbeit | Amt 50 | Frau Wassermann | 1-21 | 73-142 |
| Seniorenservicebüro | Amt 50 | Frau Vollmer | 1-13 | 73-143 |
| Seniorentreff | Amt 50 | Frau Wassermann | 1-21 | 73-142 |
| Sozialhilfe/Sozialgeld | Amt 50 | Frau Wassermann | 1-21 | 73-142 |
| Sozialleistungen (einmalig) | Amt 50 | Frau Wassermann | 1-21 | 73-142 |
| Sperrmüllabfuhr (Karten) | Amt 10 | Frau Peters Frau Erfkamp Frau Ahlers Frau Schmalriede | 1-02/ 1-03/ 1-04/ 1-05 | 73-133/- 73-134/ 73-135/ 73-136 |
| Sportanlagen | Amt 10 | Herr Borchers | 2-06 | 73-124 |
| Sportförderung | Amt 10 | Herr Borchers | 2-06 | 73-124 |
| Standesamt | Amt 50 | Frau Seeger Herr Vergin | 2-13/ 2-12 | 73-101/ 73-116 |
| Straßenneubau | Amt 60 | Herr Großklaus | 2-22 | 73-166 |

| Anliegen | Amt | Name | Zimmer-Nr. | Tel.-Nr. |
|--|------------------------|----------------|------------|-------------------|
| Straßenunterhaltung (technische, Gemeindestraßen) | Amt 60 | Herr Großklaus | 2-22 | 73-166 |
| Straßenreinigung | Amt 60 | Frau Schiller | 2-20 | 73-164 |
| Straßenreinigungsgebühren | Amt 10 (Bürgerbüro) | Frau Vinup | 1-07 | 73-138 |
| Straßenverkehrsangelegenheiten | Amt 60 | Frau Schiller | 2-20 | 73-164 |
| Straßenausbaubeiträge | Amt 60 | Frau Gruben | 2-24 | 73-177 |
| Touristinformation „umtref e. V.“ | Foyer Rathaus | | 1-09 | 04407/ 2 09 07 |
| Tourismus | Amt 50 | Herr Vergin | 2-12 | 73-116 |
| Tillysee | Amt 60 | Frau Lellesch | 2-19 | 73-160 |
| Urkunden: Heirats-, Geburts- und Sterbeurkunden | Amt 50 (Standesamt) | Frau Seeger | 2-13 | 73-101 |
| Vergnügungssteuer | Amt 60 | Frau Lellesch | 2-19 | 73-160 |
| Verpachtung gemeindeeigener Grundstücke | Amt 60 | Frau Lellesch | 2-19 | 73-160 |
| Verwaltungsvollstreckungsbeamter | Amt 50 | Herr Günzel | 1-24 | 73-194 |
| Vorkaufsrecht (gesetzliches) | Amt 60 | Frau Schiller | 2-20 | 73-164 |
| Waffenangelegenheiten - zuständig Landkreis Oldenburg | | | | 04431/ 85-0 |
| Wahlen | Amt 10 | Herr Hille | 1-06 | 73-126 |

| Anliegen | Amt | Name | Zimmer-Nr. | Tel.-Nr. |
|------------------------|------------------------|-------------------------------|---------------|-------------------|
| Westerholter Baggersee | Amt 10 | Herr Borchers | 2-06 | 73-124 |
| Wirtschaftsförderung | Bürgermeisterin/Amt 60 | Frau Noske/ Herr Speckmann | 2-10/ 2-11 | 73-151/ 73-111 |
| Wohngeld | Amt 50 | Frau Meyer Frau Horstmann | 1-20 | 73-129/ 73-121 |
| Zivilschutz | Amt 50 | Herr Wiedenfeld | 1-19 | 73-131 |